

MELDAL KOMMUNE

Hovedutvalg for Helse, oppvekst og kultur

Møteinnkalling

Møtested: Kommunestyresalen

Møtetid: 06.12.2017 kl. 12:00

Orienteringer:

Presentasjon av Frivilligsentralen sitt arbeid ved representant fra sentralen

Status prosjekt: Framtidas helse- og omsorgstjenester ved Ann-Lisbeth Tøndel

Økonomiplan 2018 - 2021 og årsbudsjett 2018 ved Roy Fritzon

Sakliste

Sak nr.	Sakstittel	Arkivsak nr	Gradering
053/17	Budsjettregulering desember 2017 for helse, oppvekst og kultur	17/2603	
054/17	Hovedprosjekt Kulturscene	15/373	
055/17	Rullering anleggsprogram 2017-2020- Prioritering spillemiddelsøknader 2018	17/356	
056/17	Brukerbetaling kulturskole 2018	16/1903	
057/17	Brukerbetaling barnehage 2018	16/1907	
058/17	Brukerbetaling SFO 2018	16/1905	
059/17	Betalingssatser for hjemmehjelp og middagsombringning 2017	17/2602	
060/17	Skyss til barnehage	17/2550	Unntatt offentlighet
061/17	Delegerte saker	17/2616	
062/17	Refererte skriv	17/2616	

Varamedlemmer møter etter nærmere avtale.

Meldal, 30. november 2017

Odd Arild Svartbekk
leder Hovedutvalg HOK

Ann-Lisbeth Tøndel
kommunalsjef Helse

MELDAL KOMMUNE

Saksframlegg

Saksgang		
Utvalg/styre:	Møtedato	Saksnummer
Hovedutvalg for Helse, oppvekst og kultur	06.12.2017	053/17
Kommunestyret		

Saksbehandler: Brønstad, Gro Magnhild	Arkiv: FE - 153	Arkivsaknr: 17/2603-1
--	------------------------	------------------------------

Budsjettregulering desember 2017 for helse, oppvekst og kultur

Rådmannens forslag til vedtak:

Driftsbudsjettet for 2017 justeres som følger:

Programområde 20 Barnevern	-1 500 000
Programområde 21 Barnehager	500 000
Programområde 22 Grunnskole	- 800 000
Programområde 32 Hjelpetjenesten	- 450 000
Programområde 33 Helsetunet/Akutthjelp	900 000
Programområde 34 Hjemmetjenesten	- 450 000
Programområde 90 Felles (avsetn. disp.fond)	1 800 000

Saksopplysninger:

Vi viser til tidligere regnskapsrapporter og ser behov for å justere driftsbudsjettet for 2017 mellom noen programområder. Samlet sett ser det ut til bli et mindreforbuk innen sektorene for dette hovedutvalget på ca 1,8 millioner. Dette beløpet avsettes disposisjonsfond.

I følge delegeringsreglementet for Meldal kommune, skal budsjettjusteringer mellom programområdene gjøres av kommunestyret. Dette fordi det er kommunestyret selv som vedtar budsjettrammene for hvert enkelt programområde. Rådmannen har fullmakt til å justere innenfor programområdene, men dette skal hovedutvalgene holdes underrettet om. Det legges derfor opp til at rådmannen vil fordele reduksjoner og påplussinger til de aktuelle konti i ettertid.

Det vises for øvrig til kommunestyrets vedtak om justering av driftsbudsjettet i sak 60/17.

MELDAL KOMMUNE

Saksframlegg

Saksgang		
Utvalg/styre:	Møtedato	Saksnummer
Hovedutvalg for Helse, oppvekst og kultur	06.12.2017	054/17
Kommunestyret		

Saksbehandler: Brønstad, Gro Magnhild	Arkiv: FA - D10, TI - &29-INTERPELLASJON	Arkivsaknr: 15/373-72
--	---	------------------------------

Hovedprosjekt Kulturscene

Dagens «lille sal» i Idrettsbygget bygges om til Kulturscene med en kostnadsramme på 7,5 millioner kroner. Byggestart i 2018.

Ombygginga finansieres med 5 millioner inklusive mva avsatt i investeringsbudsjettet for 2018. Resterende 2,5 millioner forutsettes finansiert av eksterne midler fra «Tilskudd til kulturbygg». Inntil et eventuelt positivt tilsagn fra fylkeskommunen, stilles inntil 2,5 millioner kroner til rådighet fra disposisjonsfond.

Det nedsettes en byggekomite med følgende mandat:

1. Byggekomiteen skal påse at byggearbeidene skjer innenfor vedtatte planer, inngåtte kontrakter og de fastsatte økonomiske rammene.
2. Finner byggekomiteen at det bør gjøres endringer i vedtatte planer må dette snarest forelegges kommunestyret. Dette gjelder både om endringene medfører innskrenkinger eller utvidelser av vedtatte planer og kostnader. Forslag fra byggekomiteen på endringer oversendes rådmannen for saksbehandling og sak legges fram for politisk behandling.
3. Når byggearbeidene er avsluttet og regnskapet oppgjort, sender byggekomiteen innberetning om dette til rådmannen, som legger dette fram for kommunestyret sammen med en utredning om gjennomføringen av arbeidet og resultatet så vel økonomisk som teknisk.

Vedlegg i saken:

Mulighetsstudie
Kostnadsoverslag på lyd og lys
Forprosjektrapport kulturscene Idrettsbygget_
Vedlegg d Arkitekttegninger

Henvendelse fra:

Interpellasjon i Kommunestyret, 26.03.15

Saksopplysninger:

26. mars 2015 ble det fremmet en interpellasjon til kommunestyret med et ønske om å sette i gang «arbeidet en mulighetsstudie som undersøker mulighetene for etablering av en kulturscene i Idrettsbygget på Løkken.»

Vedtak i hovedutvalg 17.06.2015:

«Hovedutvalg oppvekst, helse og omsorg gir rådmannen fullmakt til å gå i dialog med aktuelle kulturaktører i kommunen for å kartlegge deres behov for en kulturscene lagt til Idrettsbygget på Løkken.»

Det ble opprettet en arbeidsgruppe, og de utredet behov og ønsker fra ulike aktører. Rapport fra arbeidet ble lagt fram for Hovedutvalg for helse, oppvekst og kultur 11.05.2016. HOK fattet følgende vedtak: «Rådmannen bes legge frem saken om kulturscene lagt til Idrettsbygget i budsjettnemnd.»

Kommunestyret vedtok i budsjettsak for 2017 å sette av kr 300 000 til forprosjekt Kulturscene. Kommunestyret fikk igjen saken til behandling 03.05.2017 og fattet følgende vedtak:

«Rådmannen bes igangsette et forprosjekt knyttet til oppussing av lille sal i Idrettsbygget. Den kommunale andelen av prosjektet bør ikke overstige kr. 5 000 000,-.

Forprosjektet må fokusere på følgende elementer:

- * Oppgradering av lille sal så den blir bedre tilrettelagt for sceneaktivitet og musikk, men innenfor eksisterende areal. En slik løsning forutsetter at rommet dedikeres sceneaktivitet og musikk og vil dermed ikke lenger kunne brukes til idrettsformål.
- * Publikumløsning i amfi
- * Lagermuligheter nært scene
- * Behov for akustisk tilrettelegging
- * Mulighet for å bruke lokalet til kinovisning
- * En kort statusrapport for hele Idrettsbyggets tekniske tilstand.
- * Videreføring av dialogen med aktuelle kulturaktører.
- * Kartlegging av om en slik oppdatering vil kunne medføre økte kostnader for dagens brukere av bygget.
- * En oversikt over Orkla Industrimuseum sine planer om nytt bygg, og hvordan en kulturscene lagt til idrettsbygget og Orkla Industrimuseum sine planer kan komplementere hverandre.
- * Forprosjektet må legge fram et kostnadsoverslag/og finansieringsplan”

ON Arkitekter og Ingeniører AS fikk etter en anskaffelseskonkurranse, oppdraget med å utarbeide et forprosjekt. Dette ble levert til Meldal kommune 21.11.2017 og presentert for

Saksbehandlers vurdering:

Vi har mottatt et forprosjekt som viser muligheter for å realisere en kulturscene i Idrettsbygget. Arkitektene har funnet løsninger som innfrir mange av aktørenes ønsker for en kulturscene. Samtidig er det presentert et svært nøkternt prosjekt der det er lagt stor vekt på å holde kostnadene nede.

Meldal kommune har ingen egen kulturscene i dag, og det vil være en berikelse for kulturlivet å ha en sal som er dedikert til kulturformål. Samtidig vil opplevelsen for publikum bli høyere ved at man kan sitte i et amfi og at det er en sal med gode akustiske forhold. Forprosjektet viser også en kulturscene som gir bedre arbeidsforhold for aktørene og en enklere rigging til øvinger og forestillinger. Forhåpentligvis vil dette også kunne være en sal som vil bli brukt av andre enn meldalinger. Saksbehandler mener den kan være et fint supplement til andre kultursaler i Orkland.

Orkla Industrimuseum har vært forespurt om en slik sal kan være aktuell å bruke for dem. Deres svar er at de er positiv til planene om kulturscene slik de foreligger i dag fordi det kan gi muligheter for formidling som museet ikke har i dag, selv om det pr i dag ikke foreligger planer som gjør bruken av denne kulturscenen aktuell.

I forprosjektet har det ikke vært regnet på driftsmessige konsekvenser av en ombygging. Om det er mulig å ta inn økte inntekter på utleie, eller om det vil bli økte eller redusert utgifter til drift, er det så langt ikke gjort noen vurderinger av. Hvilket nivå kommunen skal legge seg på i husleie i kulturscenen, må også vurderes opp mot hva kulturlivet har mulighet for å klare økonomisk.

Status for byggets tekniske tilstand

Deler av bygget bærer preg av lang tids bruk, dette gjelder spesielt storsal med tilhørende rom som kjøkken. Vindu/vegg mot vest er oppgradert i senere tid. Kjeller med garderober og sekundærom bærer også preg av lang bruk, men er ellers i bra stand. En del av garderobeanlegget er oppgradert. Bassengdel er restaurert og framstår som i god stand. I senere tid er det registrert økte lekkasjer fra basseng. Dette er under utredning, men årsak til lekkasjer er ikke klarlagt. Dette vil muligens kreve noe tiltak om lekkasjen øker.

En utfordring er utfasing av fossilt brensel pr. 2020. Anlegget er til dels oppvarmet med olje, og må skiftes ut. Her må alternative energiløsninger vurderes.

Tekniske anlegg for elektrisitet, rør og ventilasjon fungerer tilfredstillende til dagens bruk.

Det vil også være energibesparende med oppgradering av vegg/vindu mot øst. Kjøkken bør også justeres opp innen rimelig tid.

Bygget står lavt i terrenget, og det er montert pumpe som sikring mot inntrenging av grunnvann i kjeller. Anlegget her må kontrolleres og være i god stand, spesielt med tanke på de klimaendringer vi ser. Økt nedbør over tid kan gi høyere grunnvannstand. Dette kan også berøre ny kulturscene der gulv ligger på nivå med kjellergulv.

Byggets generelle tilstand framstår som bra, og bygging av kulturscene i «lille sal» vil gi et positivt bidrag for resten av bygget med oppjustering av byggets nordende.

Økonomi:

Kostnadskalkyle fra ON Arkitekter og ingeniører viser en kostnad på kr 7 140 816,-.

Kommunen har dermed fått levert et skisseforslag og en kostnadskalkyle som viser

muligheter for å få bygd om lille sal til en kulturscene innenfor den økonomiske rammen som kommunestyret har vedtatt på kommunale midler på 5 millioner inkl. mva. Kommunen vil søke om midler fra Tilskudd til kulturbygg på 2,5 millioner. En forutsetning for å søke om disse midlene er et positivt vedtak i kommunestyret på igangsetting av hovedprosjekt. Signaler som vi har mottatt, tyder på at det skal være gode muligheter for å få 2,5 millioner til dette prosjektet. Søknadsfrist til fylkeskommunen er 1. juni, og saken behandles politisk av fylket i løpet av høsten 2018. Det vil da ikke være realistisk med byggestart før 2019.

Underveis i arbeidet er det også kommet fram at det kan være aktuelt å benytte noe dugnadsinnsats. Det er vanskelig å vurdere hvor stort omfang en kan regne inn, men noe arbeid med f.eks. maling og istandsetting av lager under amfiet, vil trolig kunne gjennomføres på dugnad dersom lag og organisasjoner ønsker å bidra. Sponsing av enkelte elementer er også nevnt som en mulighet uten at en så langt har jobbet mer konkret med dette.

I kostandskalkylen fra forprosjektet fra ON er ikke lyd og lysutstyr tatt med. Det må i et hovedprosjekt vurderes hvilket nivå en skal legge seg på når det gjelder slikt utstyr. En mulig løsning er å ha et enkelt konferanseanlegg fast montert, og at det leies inn både utstyr og kompetanse ved behov for bedre kvalitet.

Det må i hovedprosjektet også ses på muligheten for å få momsrefusjon på deler av investeringene, f.eks. på det som handler om universell utforming. Kulturbygg er ikke omfattet av ordning med momsrefusjon slik som f.eks. skolebygg er, og kommunen må derfor trolig seksjonere bygget for å skille ut kulturscenen fra de delene av bygget som hovedsakelig benyttes til undervisningsformål.

Dersom kommunestyret vedtar oppstart av hovedprosjekt uavhengig av om kommunen mottar ekstern finansiering, må kommunestyret si om ramma må reduseres til 5 millioner eller om kommunestyret finner andre midler til å dekke resterende 2,5 millioner. Dersom den totale ramma skal ned på 5 millioner, må det jobbes mer konkret med muligheten for både dugnad og sponsing. Og det må ses på hvilke kostnader som er mulig å kutte, uten at prosjektet blir umulig å gjennomføre.

Konsekvenser for folkehelse og miljø:

En kulturscene i Meldal vil være et positivt tilskudd til et aktivt og variert kulturliv i bygda. Den vil trolig gi inspirasjon til allerede eksisterende aktører og til nye. Det frivillige kulturlivet har stor verdi for folkehelse både for aktører og publikum, og en kulturscene vil kunne bidra til at det ligger godt til rette for sceneaktiviteter i denne delen av nye Orkland kommune.

NOTAT

Byggherre	Meldal kommune	Dato	07.07.17
Prosjekt	IDRETSSBYGGET LØKKEN VERK		

Jeg har lovt å se litt på krav til eksisterende publikumsbygg med hensyn til brannsikkerhet og universell utforming.

Dette for å legge noen føringer for videre arbeid med å etablere en kulturscene i Idrettsbygget.

Brann

Om en starter med brannsikkerheten, som jeg har sett på sammen med Hans Langås, har vi følgende punkter å komme med:

- Vi anbefaler en oppdeling av bygget slik at «Litjsalen» skilles fra resten av bygget med et branncellebegrensende EI 60 skille. Dette innebærer at eksisterende vindu mellom salene og kjøkken/litjsal må mures igjen. Dører må ha brannklassifisering i henhold til dette skillet.
- Backstage kan inngå i samme branncelle som salen.
- Brannalarmanlegget skal dekke hele bygningen.
- Det anbefales rømningsvei fra scene-nivå og ut på terreng via en utvendig rampe/sceneinngang med bredde min 1,2 m.
- Gangpassasje til rømningsdører må være minimum 1,2 m bred.
- Avstand mellom stolrygg og seteforkant må være min 0,4 m
- Maksimalt 15 sitteplasser pr. rad dersom det bare er en gangpassasje, og 30 sitteplasser ved gangpassasje på begge sider.
- In 2 – kledning på vegger aksepteres (ubehandlet panel)
- Det anbefales i tillegg en utgang fra amfi og ut på terreng.
- Alternativ rømning fra garderobes/wcer i sokkel etableres/skiltes via en garderobe og videre ut til baktrapp.
- Trapp ved kjøkken kan fjernes og rommet kan fungere som hovedadkomst inn til amfi.
- Lagerrom under amfi utføres som egen branncelle
- En eventuell ekstra etasje i amfi(galleri) må ha 2 utganger/rømningsveier, hvor den ene veien er direkte ut på terreng
- Det stilles ikke krav til sprinkling.
- Dører må ha bredde min. 1,2 m (13 M) og utstyres med panikkbeslag
- Salen må ha antipanikkbelysning samt markeringslys over dører.
Salen må ha brannslangedekning

Post	Ansvar	Sak

Universell utforming (UU).

TEK17 har følgende krav til UU:

§ 12-3. Krav om heis i byggverk

(1) Det er krav om heis i byggverk for publikum og i arbeidsbygninger med to etasjer eller flere. I byggverk med inntil tre etasjer og med liten persontrafikk kan løfteplattform erstatte heis. Heiser og løfteplattformer skal være utformet i samsvar med henholdsvis heisdirektivet og maskindirektivet. Det gjelder følgende krav til størrelser:

I veiledningen:

Det kan installeres løfteplattform, istedenfor heis, i enkelte byggverk der det er liten persontrafikk. Dette gjelder byggverk med inntil tre etasjer, for eksempel klubbhus, bygning med få arbeidsplasser og lignende.

Bruk av løfteplattform kan gjøre det enklere å oppnå bedre tilgjengelighet ved ombygning eller påbygning av eksisterende bygninger.

b) I byggverk med to etasjer skal minst én heisstol ha innvendig størrelse på minimum 1,1 m x 1,6 m.

Videre i punktet følger:

Hensikten med bestemmelsen er at i byggverk for publikum og arbeidsbygning skal det sikres trinnfri atkomst til alle rom, mellometasjer og lignende der publikum og ansatte har tilgang.

Krav til rampe etter TEK17:

III Bygningsdeler

§ 12-16. Rampe

- (1) Rampe skal ha en bredde som er tilpasset forventet transport. Minimum bredde skal være 0,9 m.
- (2) Rampe skal ha jevnt og sklisikkert dekke og stigning maksimum 1:15. For strekninger under 3,0 m kan stigningen være maksimum 1:12. For hver 1,0 m høydeforskjell skal det være et horisontalt hvileplan med lengde minimum 1,5 m. (Rampen må i tørr og våt frostfri tilstand ikke være så glatt at det er fare for fallskade ved forutsatt bruk.)

I TEK17 vises det til byggdetaljblad om universell utforming.

Under de viktigste kravene i denne:

220.320 Universell utforming av arbeids- og publikumsbygninger

01 Innhold

Post	Ansvar	Sak

Denne anvisningen omhandler universell utforming av arbeids- og publikumsbygninger. Den tar for seg de grunnleggende prinsippene for hvordan slike bygninger kan tilrettelegges for personer med nedsatt funksjonsevne.

Anvisningen tar utgangspunkt i plan- og bygningslovgivningen med vekt på TEK10, som fastsetter et minimumsnivå av brukbarhet. **Kravene gjelder utforming av nye arbeids- og publikumsbygninger og tilrettelegging for universell utforming ved omfattende ombygging av eksisterende bygninger.** Kravene om universell utforming gjelder også andre byggverk for publikum.

11 Målgruppe

Anvisningen er ment å være et **verktøy ved utforming av bygninger der alle skal ha likestilt tilgang.** Målgruppa omfatter arkitekter, ingeniører, interiørarkitekter, landskapsarkitekter, materialleverandører, entreprenører, byggherrer og personer som deltar i medvirkningsprosesser.

22 Publikumsbygning

Publikumsbygninger er bygninger der allmenheten har tilgang. Publikumsbygninger skal ha en planløsning, størrelse og fordeling av rom der alle har likestilt tilgang til alle deler med publikumsfunksjoner.

I bygninger med mange rom med samme funksjon er det tilstrekkelig at ett av ti slike rom er universelt utformet.

23 Byggverk for publikum

I byggverk for publikum, som for eksempel tribuner med tilskuerplasser, er det tilstrekkelig dersom antallet tilrettelagte plasser sikrer at alle som har behov kan ta del i de tilbudene som gis.

32 Eksisterende arbeids- og publikumsbygninger

Ved universell utforming av eksisterende bygninger kan det være vanskelig å oppnå gode og fullverdige løsninger. Universell utforming krever kunnskap om hvor hindringene er, hva de består i og hvor alvorlige de er. Identifisering av hindringer forutsetter fullstendige og nøyaktige registreringer av hindringene i omgivelsene. På grunnlag av registreringene kan man vurdere og utbedre hindringene.

Planlegging og tilrettelegging av hovedløsninger i arbeids- og publikumsbygninger forutsetter god kjennskap til både gjeldende regelverk og orienterings-, bevegelses- og miljøhemmedes behov, se Planlegging 220.300.

Konklusjon vedr UU:

Det er et definisjonsspørsmål om alle har adgang til hele huset om en har en utvendig rampe ned til underetasje.

Kravet er at alle deler av bygget skal være tilgjengelig for alle når det gjelder hovedfunksjoner. Etter mitt syn er det 3 typer «hovedfunksjoner» i bygget som kulturhus:

Post	Ansvar	Sak

- 1 Publikum
- 2 Aktører som skal opptre på scene
- 3 Ansatte i bygget.

Om rampeløsningen får en utforming som gjør den til en akseptabel tilkomst til underetasjen uten å stigmatisere brukerne, skal vel i utgangspunktet intensjonen med forskriftskravet være ivaretatt.

Det bør settes av et visst antall plasser for rullestol enten på første rad i amfiet eller på det nivået en kommer inn i amfiet fra inngangen fra 1.etg.

Heis/løfteplattform

En løfteplattform på 1,0 x 1,6 meter fra foayeen og ned i garderoben i underetasjen hadde naturligvis gjort bygget enda mer tilgjengelig.

Likevel har en rampe ned til sceneinngangen så mange praktiske fordeler for dem som skal benytte scenen at dette bør prioriteres uansett.

Rampe

Rampeløsningen blir 22,5 meter lang om høydeforskjellen i terrenget er 1,5 meter. Da må en ha minst et hvilerepos på veien ned. Dette bør en kunne klare å utforme på området uten at det får alt for store konsekvenser for området.

Orkanger,
Håkon Dollis
on as arkitekter og ingeniører

Hans Langås
Brannrådgiverne as

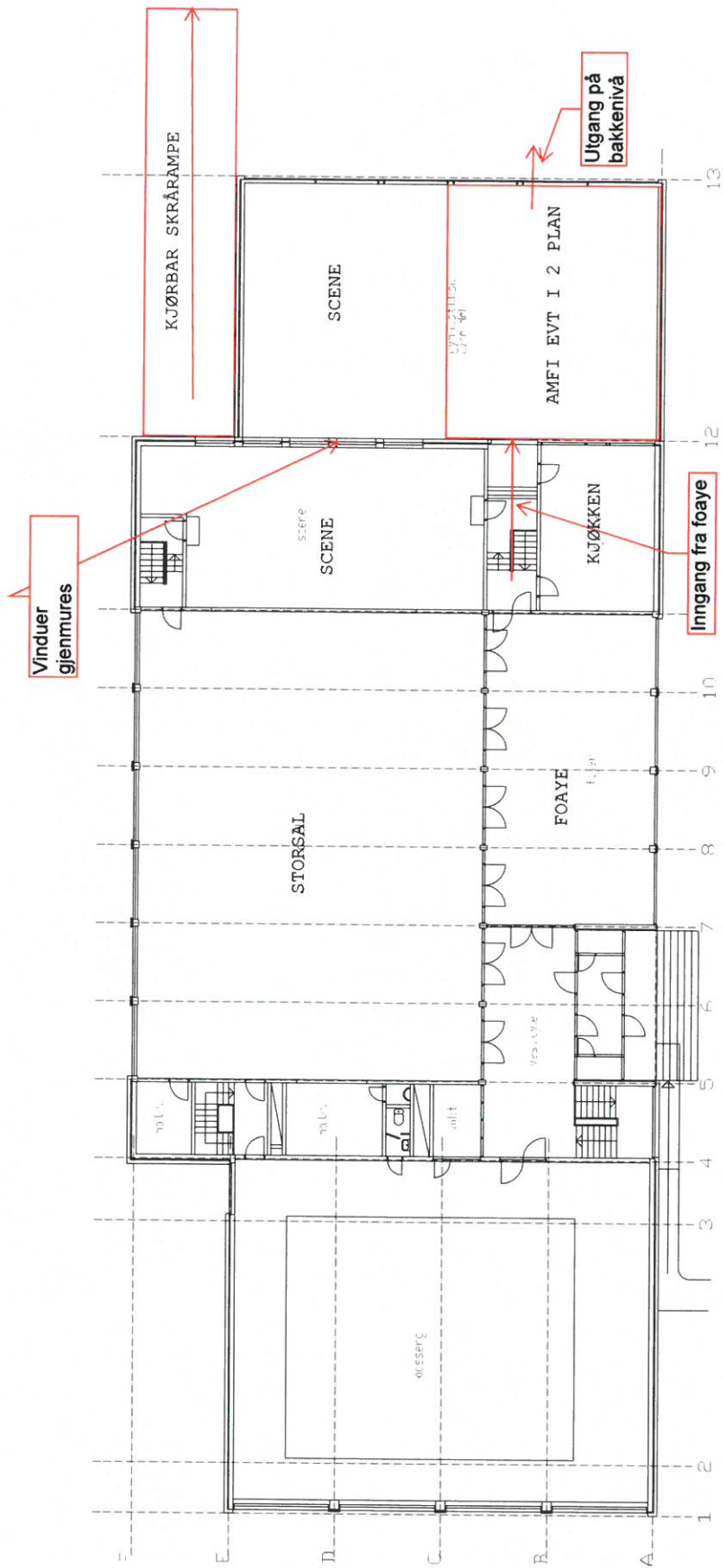

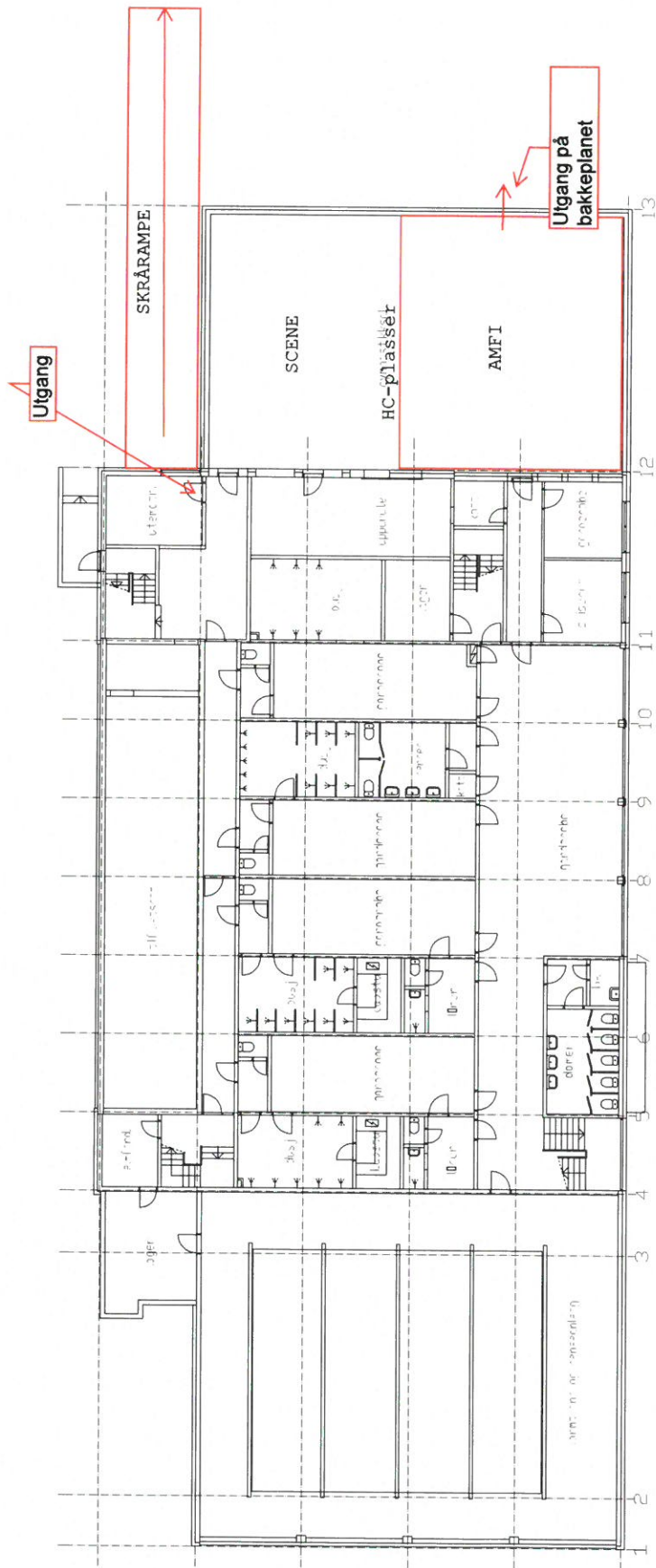

Løkken Lyd John Magnar Holm
Romundstadbygda 21
7332 Løkken Verk



Meldal Kommune
Kvamsveien 2
7336 Meldal

Løkken Verk 24.11.2017

Prisoverslag lyd- og lysrigg

Har gleden av å komme med prisoverslag på utstyr til forprosjekt kulturscene.

-I forespørselen er det opplyst at all kabling allerede er med i forprosjektet. I prisoverslaget er det da altså ikke med noen kabler verken internt mellom lamper eller mellom andrekomponenter i prisoverslaget.

-Det bør leveres en PA der både sub og topp er hengt opp i samme system. Systemet skal gi en jevn dekning i hele publikumsområdet 106db SPL A 35-20000Hz+-4db.

-Ifølge tegninger, er fremste stolrad og mulig plassering av høyttalere omtrentlig rett ovenfor hverandre. Dette gir utfordringer med å dekke hele publikumsområde godt med en høytalerflate.

Har derfor valgt en løsning med to ekstra høyttalere på stativ til "innfill" for å dekke disse radene.

-Det er tegnet inn en lydreflekterende himling i taket over scenegulv. Denne løsningen kan gi problemer med lydbilde ut til publikum når man benytter høytalerrigg med bruk av monitorer og oppmikking av akustiske instrumenter. Instrumenter, forsterkere til gitar og for eksempel monitorer lager lyd inn i scenen og man får dette reflektert ut i rommet via tak.

Det er også en utfordring i forbindelse med lerret og projektor, da man må senke lerretet mot gulvet for å komme under himlingen. Da kan foredragsholdere og andre gjenstander komme i konflikt med bildet.

Lysbommer blir også noe lave når disse bare går opp til den nedsenkede himlingen.

Når dette er nevnt er en reflekterende himling fint for akustiske fremføringer som korps, kor og andre uten bruk av høyttalere.

Prisoverslag 1:

Viser PA, front- og baklys og mikser. Inkl er et enkelt betjeningspanel som alle brukere skal kunne håndtere: en trådløs mikk og mygg samt tilkobling for lydavspilling

Lysrigg:

- I hver av lysbommene over scenegulv er det tatt med 6 stk RGB LED.
- I frontbom er det tatt med 4 stk fresneller og 4 stk profiler i LED.
- Det monteres 1 stk DMX interface for styring av lys via samme panel man styrer lyd, i tillegg er det med tilkobling for ekstern lysmikser.
- Opphengsutstyr og sikkerhetswirer.
- Med i prisen er det også med ekstern lysmikser for styring av lysrigg. Dette er en type som er stor nok og brukervennlig for alle lysenheter man kan tenke å bruke i huset også ved innleie, som flere LED lamper i tak og intelligente lamper som "moving heads".

Lydrigg:

- Lydprosessor for alle tilkoblinger som trådløs mikk og mygg, jack tilkobling, lyd fra evt projektor og ekstern mikser. I forbindelse med denne monteres et eksternt betjeningspanel man kan styre både lydinngangene og AV/PÅ med projektor, evt motorisert lerret og forskjellige scener med lysriggen.
- Paneller for tilkobling av ekstern mikser og jacktilkobling for nettbrett, tlf etc.
- Trådløse mikrofoner med god talegjengivelse, 1 stk håndhold og 1 stk hodebøyle. Ladestasjon for mikrofoner.
- Teknisk utstyr plasseres i låsbart "rackskap" med utvidelsesmuligheter og plass til ladestasjoner for mikrofoner.
- Med i prisen er det også med 1 stk digital 32 kanals lydmikser med eksternt sceneskap for tilkoblinger.
- Høytalerflate (PA) for god lydgjengivelse i hele amfi. Ekstra høyttalere for å dekke fremste rader. I hoved PA er det tatt med 2 stk aktive bass moduler og 2 stk aktive treveis moduler. Det er også med opphengsrammer for høyttalere.

Prisoverslag 2:

-Viser enkelt "konferanseanlegg" på lydsiden med enkelt betjeningspanel som alle skal kunne håndtere: en trådløs mikk og mygg, samt tilkobling for lydavspilling.

- Lydprosessor for alle tilkoblinger som trådløs mikk og mygg, jack tilkobling, lyd fra evt projektor og ekstern mikser. I forbindelse med denne monteres et eksternt betjeningspanel man kan styre både lydinngangene og AV/PÅ med evt projektor, evt motorisert lerret og forskjellige scener med en evt lysrigg.
- Paneller for tilkobling av ekstern mikser og jacktilkobling for nettbrett, tlf etc.
- Trådløse mikrofoner med god talegjengivelse, 1 stk håndholdt og 1 stk hodebøyle. Ladestasjon for mikrofoner.
- Teknisk utstyr plasseres i låsbart "rackskap" med utvidelsesmuligheter og plass til ladestasjoner for mikrofoner.
- Enkel fulltone aktiv høyttaler hengt ned fra tak.

Prisoverslag 3:

Viser projektor og tilkobling av HDMI.

- Her er det tatt med en lyssterk projektor med høy kontrast. 6500lumen. Det er også med braketter for oppheng og tilkoblingspanel for HDMI ved scene.

Kommentarer til prisoverslagene.

-I første pris er det tatt med eksterne miksere på både lyd og lys.

Lydmikser tilhørende i "Storsal" er en 24kanals analogmikser og kan brukes i ny kultursal. Dette er en litt liten mikser for oppsetninger med behov for mange mikrofoner og band. Men man kan også leie inn mikser eksternt ved større behov.

Lysmikser tilhørende Meldal Kulturskole kan brukes ved behov for ekstern lysmikser og kan stasjoneres i kultursalen. Dette er en mindre mikser med noe lik brukerflate som den som er med i prisoverslag.

-I forespørsel fra Meldal kommune er det ikke forespurt styring av projektor, som AV/PÅ og bildekilde. Dette kan settes opp men er altså ikke med i prisoverslag 3.

Styringen er inkludert ved valg av prisoverslag 1 og 2.

Priser:

Prisoverslag 1:

575 000,00 kr.

Utstyr:

540 000,00 kr.

I denne prisen er ekstra høyttalere på gulv for nederste rader:

33 000,00 kr

Monteringskostnad:

35 000,00 kr.

Fratrekk for lysmikser: 80 000,00 kr.

Fratrekk for lydmikser: 48 000,00 kr.

Prisoverslag 2:

98 000,00 kr.

Utstyr:

84 500,00 kr.

Monteringskostnad:

13 500, 00 kr.

Prisoverslag 3:

60 500,00 kr.

Utstyr:

55 000,00 kr.

Monteringskostnad:

5 500,00 kr.

Eventuelt i tillegg kommer styring AV/PÅ, kildevalg:

5 000,00 kr.

Alle priser er eksklusiv merverdiavgift.

Takker for oppdraget og håper prisoverslagene er veiledende i videre arbeid med kulturscene. Om det skulle være noen spørsmål rundt oppsett og valg av utstyr er jeg tilgjengelig for å svare.

Med vennlig hilsen

Løkken Lyd
John Magnar Holm

Tlf.: +47 994 92 258
e-post: post@lokkenlyd.no
web: www.lokkenlyd.no

Meldal Kommune – Kulturscene i Idrettsbygget

FORPROSJEKT

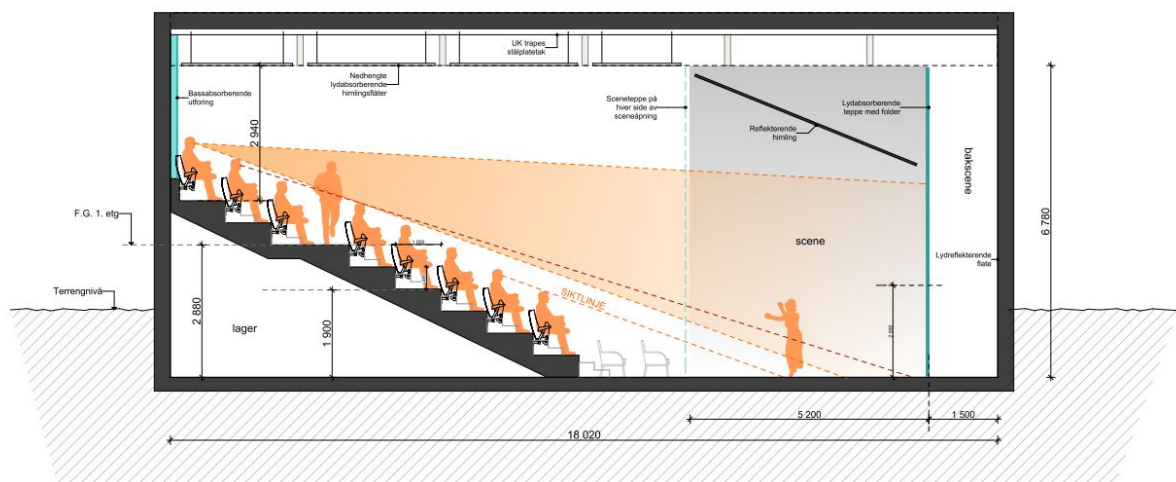

21. November 2017
ON ARKITEKTER OG INGENIØRER AS

Innhold

1	ORIENTERING OM PROSJEKTET	3
1.1	Innledning	3
1.2	Prosjekteringsteam	3
1.3	Forutsetninger	3
1.4	Idrettsbygget	3
1.5	Materialbruk	4
1.6	Universell utforming	4
1.7	Planløsning	5
1.8	Akustiske løsninger	5
2	ARBEIDER SOM ER MEDTATT I KOSTNADSOVERSLAGET	6
3	KOSTNADSOVERSLAG	8
3.2	Kalkyle	8
3.2	Opsjon:	9
	VEDLEGG	9

1 ORIENTERING OM PROSJEKTET

1.1 Innledning

Idrettsbygget på Løkken er oppført i flere byggetrinn.

Hoveddelen med storsal og svømmebasseng ble bygget på slutten av 60-tallet.

Den minste gymsalen er bygget til noen år senere, tidlig/midten på 70-tallet.

Meldal kommune ønsker å bygge om den minste gymnastikksalen i Idrettsbygget på Løkken Verk til en permanent kulturscene. Dette innebærer at det vil bli bygd opp et permanent amfi i salen og at denne ikke lenger vil kunne benyttes til kroppsøving.

Prosjektrammen er satt til NOK 5 mill inkl. mva.

I tillegg vil det bli vurdert søkt om midler fra Norsk Tipping til etablering av kulturhus.

Dette innebærer et tilskudd på 1/3 av prosjektkostnaden, og at rammen økes til 7,5 mill.

Kulturscenen skal benyttes av flere interessegrupper.

Kommunens prosjektgruppe har deltatt gjennom hele forprosjektperioden.

Det har også vært gjennomført dialogmøter med representanter for grupper som har meldt sin interesse i saken.

1.2 Prosjekteringsteam

De som har deltatt i arbeidet med dette forprosjektet er:

Arkitekt	Gunhild Reitan	On arkitekter og ingeniører as
Prosjekteringsleder	Håkon Dollis	On arkitekter og ingeniører as
Brannrådgiver	Hans Langås	Brannrådgiverne as
Rådgiver elektro	Tor Sæthre	ECT as
Rådgiver VVS	Ola Jonassen	VVS rådgiverne as
Rådgiver bygg	Bjørn Hofslie	Byggkonsult as

1.3 Forutsetninger

- Gymsalen har en grunnflate på ca 200m²
- Prosjektet er ikke å betrakte som noen hovedombygging, og en vil derfor ikke berøre bærende konstruksjoner mer enn høyst nødvendig.
- De delene av bygget som blir berørt av prosjektet er markert med en stiplet linje.

1.4 Idrettsbygget

Utomhus

Bygget har i dag en hovedinngang mot parkeringsplassen på østsiden.

Hovedadkomsten har trapp med en skrårampe i strekkmetall som sikrer universell tilgang til bygget.

Den største gymsalen har rømningsdør på bakkenivå på byggets bakside som også er mye brukt til inn- og utlasting av utstyr til scenen i denne salen.

Bygget har også ytterligere en inngang via trapp inn på byggets bakside.

Det er også et ønske fra Byggherre å få en ny løsning for varelevering til kulturscenen, og det er derfor lagt opp til adkomst for dette. Ny kjørbart adkomst til denne delen anlegges på byggets nordside. Denne er først og fremst for tilgang for varelevering.

Det er ellers ikke lagt opp til andre grep utenfor bygningskroppen.

1.5 Materialbruk

Materialer og overflater Utvendig

Bygget er oppført i betong, forblendet med gul teglstein som brytes opp med vindusbånd og fasadefelt kledd med panel og sementbaserte fasadeplater.

Bygget har flatt tak med innvendige sluker.

Bærekonstruksjonene er delvis betongvegger, delvis limtre søyler og dragere.

Dimensjonerende snølast på mark da huset ble oppført var $1,5 \text{ kN/m}^2$, dette er vurdert som for lite etter dagens byggeforskrifter og byggherre har derfor rutine på snømåking på taket på grunn av dette.

Tak-konstruksjonene har derfor små eller ingen muligheter for å tåle ekstra nyttelast i form av sceneutstyr som lys/lydutstyr, scenetepper ol.

Innvendig materialbruk

Golv

Golvet i salen er av type Pulastic sportsgulv. Det kan legges et svart toppsjikt på dette og en vil da ha et ferdig, nytt scenegolv.

Øvrige golv har vinylbelegg.

Vegger

I salen er samtlige vegger bortsett fra ett felt kledd med spaltepanel. Panelet er 25 mm tykt og har 2 bredder, 120 mm og 40 mm. Det er skrudd til underlaget og er oppsatt med spalter på ca 5-10 mm. Det siste feltet er kledd med gul teglstein og utgjør veggen mot scenen i Storsalen.

Øvrige vegger som blir berørt i prosjektet er betongvegger.

Himling

I "Litjsalen" består himlingen av selvbærende stålplater mellom limtretragerne i taket. Estetisk er disse ok om de får et strøk mørk maling, men de har dårlige egenskaper ved at de reflekterer lyd svært godt. Det må derfor etableres en nedhengt lydabsorberende himling under denne.

1.6 Universell utforming

Hovedinngangen til bygget har en strekkmetallrampe som gir grei fremkommelighet og stigningsforhold tilpasset rullestolbrukere (maksimum stigning 1:20).

Det vil bli montert en løfteplattform for å ivareta tilgangen til den nye scenen via publikumsgarderoben i underetasjen.

I tillegg vil skrårampe for varelevering til kultursalen kunne fungere som rømningsvei for bevegelseshemmede ved evt evakuering.

Eksisterende HC-toalett ved hovedinngang beholdes.

Egen sjekklister for universell utforming blir benyttet ved detaljprosjektering i alle prosjekter.

1.7 Planløsning

Det er ikke lagt opp til store bygningsmessige endringer. Det vil bli skjært ut nye åpninger i enkelte vegger og tettet igjen en del eksisterende døråpninger.

Det etableres en ny dobbel ytterdør i vestveggen bak på scenen for varelevering til denne.

Dagens lager for gym-utstyr blir endret til 2 rom, inngang publikum og lager/evt. «Orkestergrav». Det blir fjernet 2 vegger for å sikre adkomst til golvnivå i salen fra eksisterende publikumsgarderobe.

«Artist-inngang» fra scenen utvides maksimalt til dør med sidefelt.

Det vil bli bygd opp et amfi for å sikre god sikt til scenen.
Dette gir samtidig gode lagermuligheter under amfiet.

1.8 Akustiske løsninger

I salen

Stolene i salen bør være polstret for å eliminere at det blir stor forskjell på full og halvtom sal.

Over publikum i amfiet bør det monteres en systemhimling av type Rockfon eller Ecofon for lydabsorbering. Hel himling eller i flåter om det velges en bedre kvalitet på platene

Bakerst i sal (bak publikum) bør det benyttes en vegg kledd med perforerte plater/spaltepanel og ganske tykk isolasjon bak. (minst 50mm helst 150mm) Dette for å kunne absorbere f.eks basslyd ved en rockekonsert.

Vegger på sidene av salen fram til scenen kan ha spaltepanel som det er i dag. For at disse veggene ikke bare skal reflektere lyden for mye, kan det monteres ulike profiler utenpå eksisterende kledning. Dette kan være lekter og bord varierende fra 20 – 100mm tykkelse. Disse skrues usymmetrisk på veggen.

På scenen

Fornuftig med tepper. Spesielt viktig i bakkant. Her ligger også noe av utfordringen. Dette bør kunne dras til side for at ikke all lyd på scenen skal dempes for mye. Teppene bør ha gode folder for lyddemping.

Himling på scenen kan godt være svakt hellende bakover.
Det kan være spalter i himlingen for utstyrsbommer som skal være senkbare.
Himlingen kan også være feltvis.

Sidene på scenen kan også bestå av tepper men bør kunne trekkes til side.

Amfiet

Bør kles med solid platemateriale.
Det bør isoleres men det bør ikke benyttes trinnlydplater.
c/c bærekonstruksjoner bør være 400mm.

Ingen ting i veien for å ha tilluft via opptrinn i amfiet.

Lydskillemot resten av bygget.

Teglvegg må fores ut og isoleres.

Deretter kles med et lag gipskledning.

Utenpå det kan en utenfor scenearealet ha tilsvarende spalteledning som resten av salen.

Inne på scenen i storsalen må vindu tettes og vegg fores ut også på den siden av vegg.

Det samme er tilfellet for kjøkkenet.

2 ARBEIDER SOM ER MEDTATT I KOSTNADSOVERSLAGET

Nedkjøring på utsiden av bygget.

Golvnivå i "litjsalen" ligger anslagsvis 1,5 meter under terrengnivå utenfor bygget. Det er ønskelig med en skrårampe for å sikre kjøreadkomst ned til scenen.

Dette innebærer at det må graves ut en nedkjøring som igjen må enten støpes som et dekke eller asfalteres. På topp og bunn av rampe legges det ned en slukrenne som sikrer at ikke overvann renner inn i bygget.

Langs sidene av denne nedkjøringen må det støpes sidevegger for å ta opp nivåforskjellen mellom rampe og terreng.

Nye åpninger

Det er medtatt skjæring/etablering av åpninger som vist på arkitekttegning. Dette gjelder så vel dekke som vegg.

Forsterkninger av konstruksjoner

Der det tas nye åpninger i vegger og dekker er det medtatt forsterkning av konstruksjonene slik at de tåler ny lastsituasjon. Dette gjelder også åpning i dekke for løfteplattform.

Overflater i sal.

1 Vegger

Dagens spaltepanel videreføres. Flater som fores ut, åpninger som tettes igjen kles med tilsvarende kledning. I salen der det er anbefalt å gjøre tiltak for å dempe gjenklengen, er det medtatt oppsetting av lekter i ulik dimensjon for å bedre forholdene lydmessig.

Kledningen males avslutningsvis 3 strøk i en dertil egnet farge.

Bakveggen i salen kles med en litt annen type kledning for å kunne dempe basslyder.

2 Sportsgolv

Dette er tenkt å fungere som scenegolv slik det er men det er ønskelig å gi det en svart farge.

Det er medregnet å legge et tilleggs slag av samme type som eksisterende golv, med ønsket farge.

Pris oppgitt av golvleverandør er inkludert.

3 Tak/himling

Det er medregnet å male takplater/limtredragere.

I salen over publikum og scene er det beregnet to ulike systemhimlinger.

Dører

Nye dører er kalkulert med nødvendig brannklassifisering/lydklassifisering.

Vindu

Dagens vindu, så vel i yttervegg som innvendige vegger, tas ut og åpninger tettes igjen.

Nordvegg

Utvendig fores vegg ut med 50mm, isoleres, luftes og kles med ny dobbelfalspanel.

Amfiet

Amfiet er tenkt oppbygd av trekonstruksjoner i form av limtresøyler/dragere, trebjelkelag kledd med platematerial. På undersiden isoleres konstruksjonen og kles med gipsplater.

Amfiet kles på oversiden med vinylbelegg.

Vegger på scene i Storsalen og kjøkken

Disse veggene er forutsatt utført med 100mm isolert bindingsverk som kles med robustgips og males 3 strøk.

Sceneteppe

Det er innkalkulert scenetepper av ikke brennbar type med vekt 300g/m² med nødvendige oppheng. Teppene skal benyttes både fremst, bakerst og som skjerming på sidene av scenen.

Bærekonstruksjoner for utstyr.

Siden takkonstruksjonene ikke har så stor kapasitet for nyttelast er det medtatt et bæresystem bestående av 3 gitterdragere med tilhørende søyler for å kunne henge opp lys-/lydutstyr i.

Stoler i amfiet

Det er medtatt polstrede amfistoler med solid ullstoff for innfesting i amfiet. Det er foreslått en stolstørrelse lik den som er benyttet i Kimen kulturhus i Stjørdal.

Brannsikkerhet.

Se vedlagte brannkonsept med brannskisser fra rådgivende ingeniør brann (RIBr)

VVS- anlegg

Se vedlagte rapport fra rådgivende ingeniør VVS (RIV)

Elektrotekniske anlegg

Se vedlagte rapport fra rådgivende ingeniør elektro (RIE)

3 KOSTNADSOVERSLAG

3.2 Kalkyle

Beregning basert på HolteProsjekt kalkulasjonsnøkkel.

Bruttoareal	Bygningsdel 1	Sum
	0 m ²	0 m ²
1 Felleskostnader	kr 232 000	kr 232 000
2 Bygning	kr 1 799 044	kr 1 799 044
3 VVS	kr 380 000	kr 380 000
4 Elkraft	kr 397 500	kr 397 500
5 Tele og automatisering	kr 27 000	kr 27 000
6 Andre installasjoner	kr 175 000	kr 175 000
HUSKOSTNAD	kr 3 010 544	kr 3 010 544
7 Utendørs	kr -	kr -
ENTREPRISEKOSTNAD	kr 3 010 544	kr 3 010 544
8 Generelle kostnader	kr 900 000	kr 900 000
BYGGEKOSTNAD	kr 3 910 544	kr 3 910 544
9 Spesielle kostnader	kr 2 040 136	kr 2 040 136
GRUNNKALKYLE	kr 5 950 680	kr 5 950 680
0.1 Reserver/forventede tillegg	kr -	kr -
FORVENTET PROSJEKTKOSTNAD	kr 5 950 680	kr 5 950 680
0.2 Sikkerhetsmargin	kr 1 190 136	kr 1 190 136
RAMMEKOSTNAD	kr 7 140 816	kr 7 140 816

Kalkylen er basert på kostnadsberegninger utført av prosjekteringsgruppen innenfor hvert fag samt Holte prosjekt sin kalkulasjonsnøkkel for bygningelementer og enkeltposter.

Det kan knyttes følgende kommentarer til kalkylen:

1. For de tekniske fag vises til vedlegg.
2. Bygningsmessig utbedring/tilpassing av eksisterende bygg er medtatt under post bygning.
3. Under post 6 – Andre installasjoner, er medtatt kostnader til løfteplattform.
4. Totalt er det medtatt kr. 900.000,- til generelle kostnader, som omfatter all prosjektering og byggadministrasjon.
5. På spesielle kostnader har jeg foruten mva innregnet kr 850.000 til amfistoler og scenetepper. Vi har ikke innregnet tomtekostnader og finanskostnader.
6. Grunnet noe usikkerhet ved tiltak i eksisterende bygg, har jeg benyttet 20% i reserve og sikkerhetsmargin for hele byggeprosjektet.
Samlet rammekostnad blir da på kr. 7 140 816,- inkl. mva, som er noe under byggherrens totale ramme inkludert tilskudd fra Norsk tipping til kulturhus.

3.2 Opsjon:

Å etablere en ny adkomst inn i amfiet ved å rive en trapp ved kjøkkenet og støpe igjen trappehullet, lage en gangadkomst via en oppdeling av kjøkkenet og der en kommer inn et stykke opp i amfiet er kostnadsberegnet til kr 90.000,- eks mva.

VEDLEGG

- a. Rapport RIE
- b. Rapport RIV
- c. Brannkonsept m/skisser RIBr
- d. Arkitekttegninger ARK

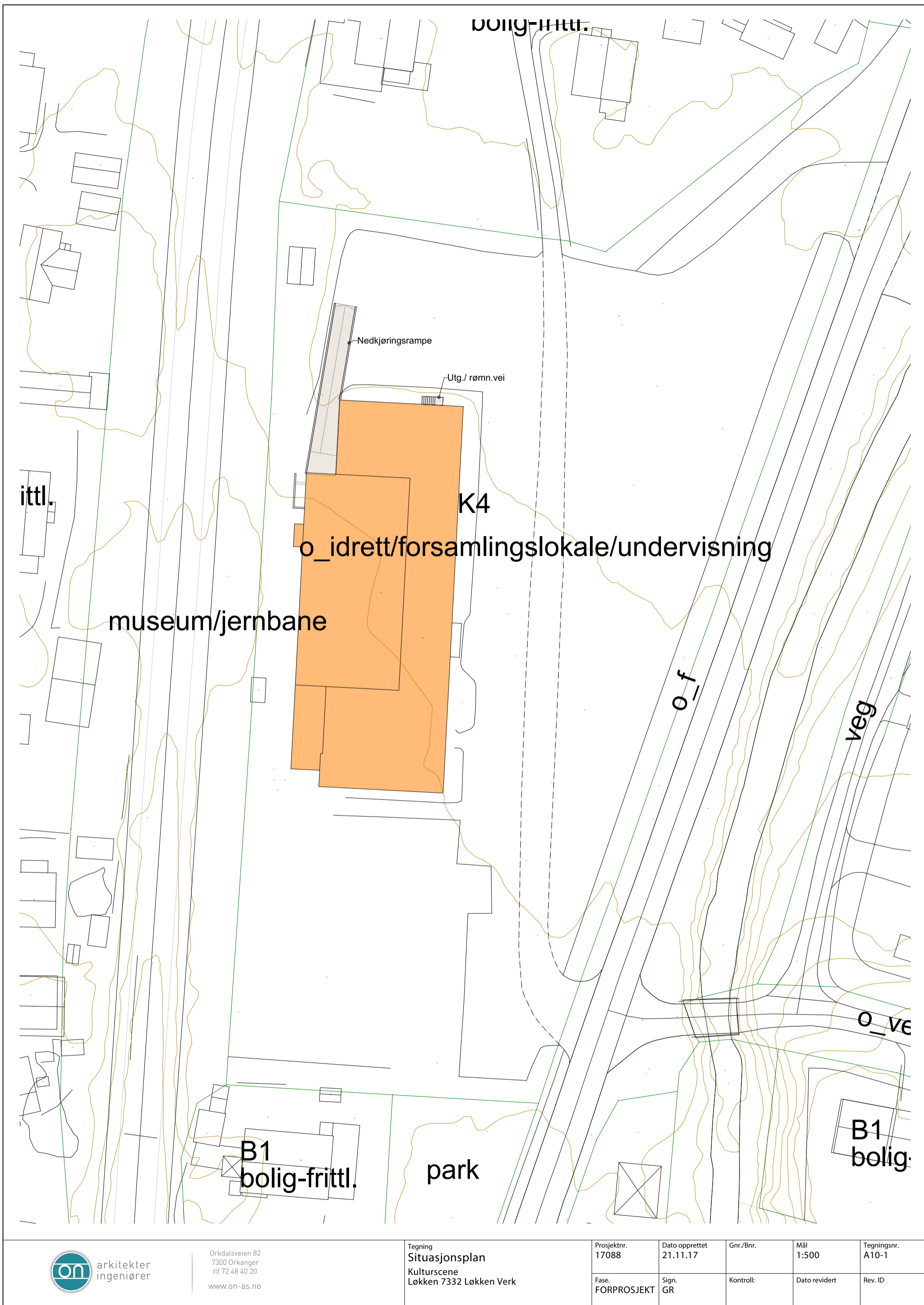

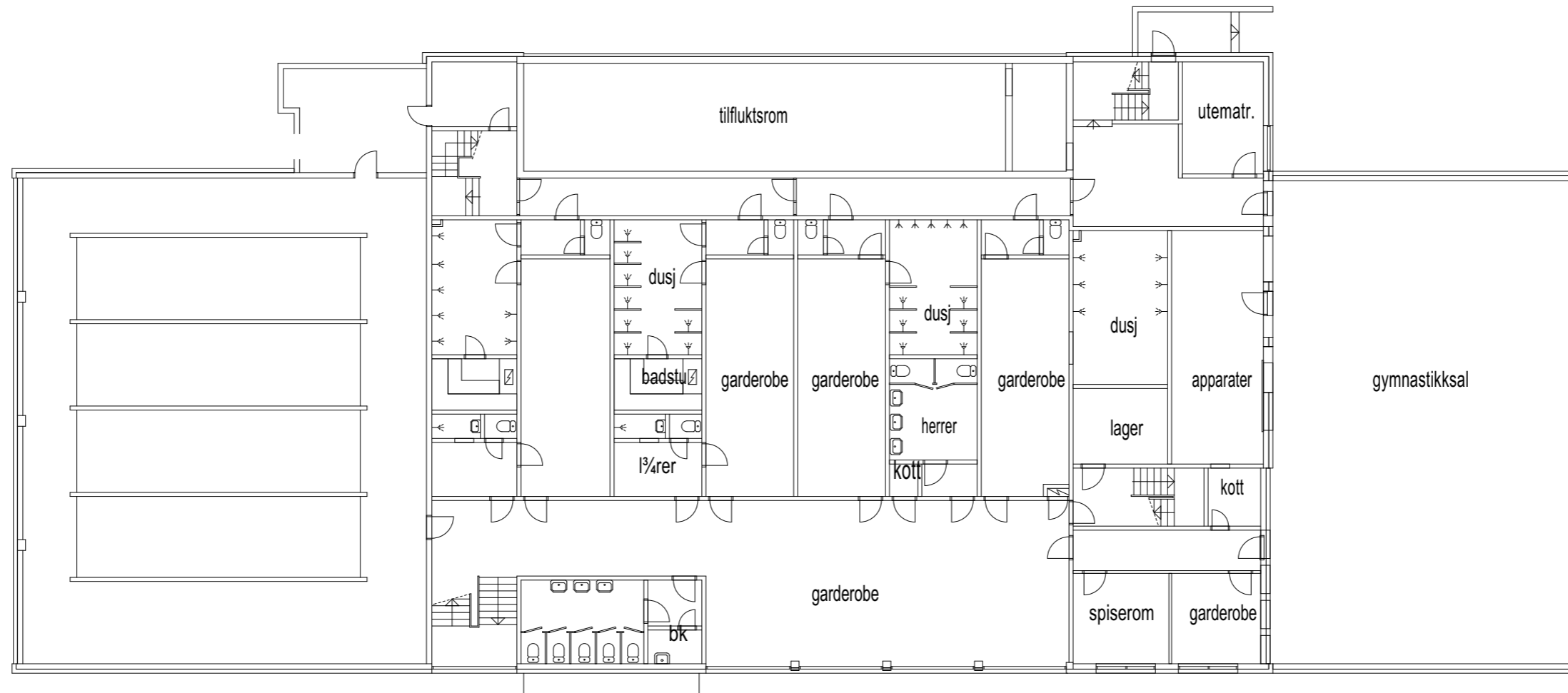

UNDERETG

Kun tegninger merket "arbeidstegninger" kan benyttes som produksjonstegninger.
Opphavsrett: Tegninger kan ikke benyttes annerledes eller i en annen sammenheng enn forutsatt uten skriftlig samtykke fra On AS.

Rev	Nr	Beskrivelse	Dato	Sign	Kontr



Orkdalsveien 82
7300 Orkanger
tlf 72 48 40 20
www.on-as.no

Tegning
Eksisterende situasjon
Kulturscene
Løkken 7332 Løkken Verk

Prosjektnr.
17088

Dato opprettet
21.11.17

Gnr./Bnr./Festenr.

Mål:
1:200

Tegningsnr.
A10-2

Fase.
FORPROSJEKT

Sign.
GR

Kontroll

Dato revidert

Rev. ID

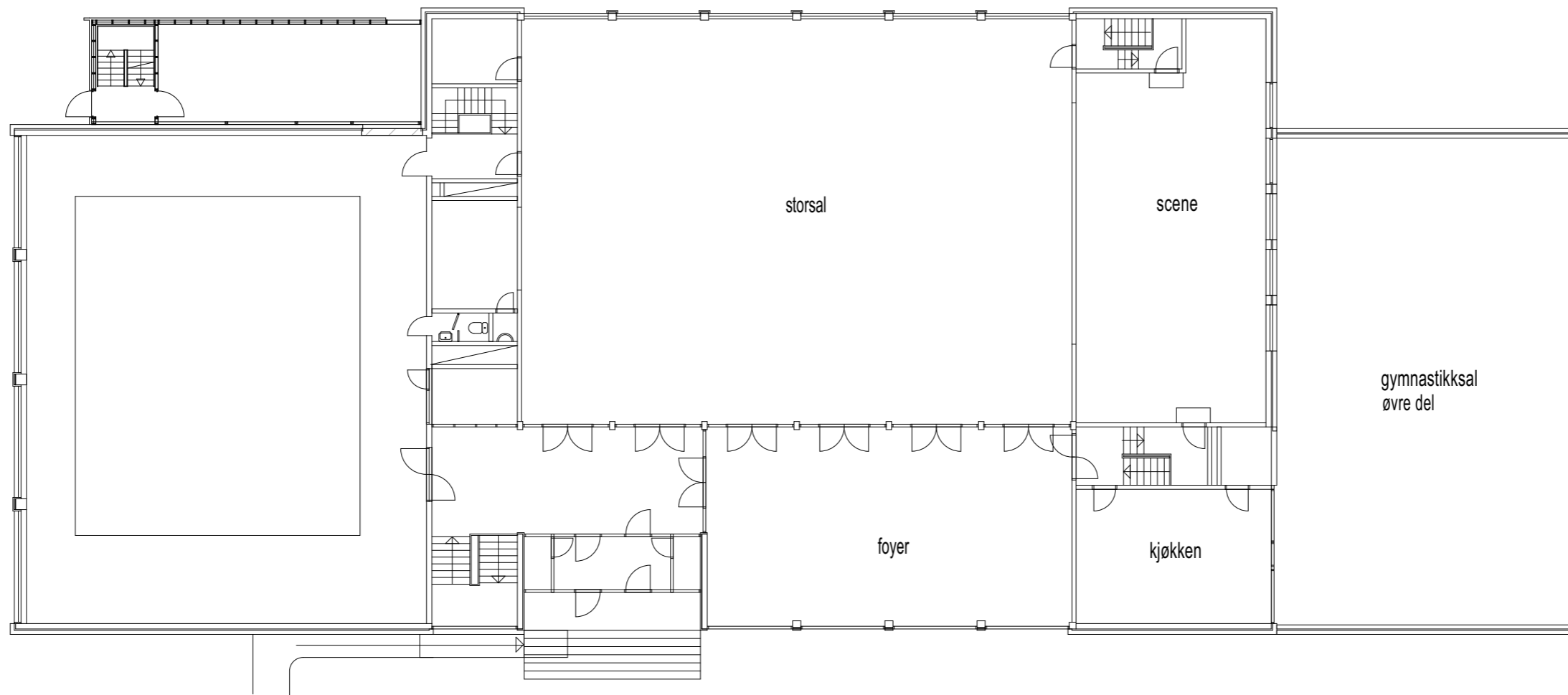

1.ETG

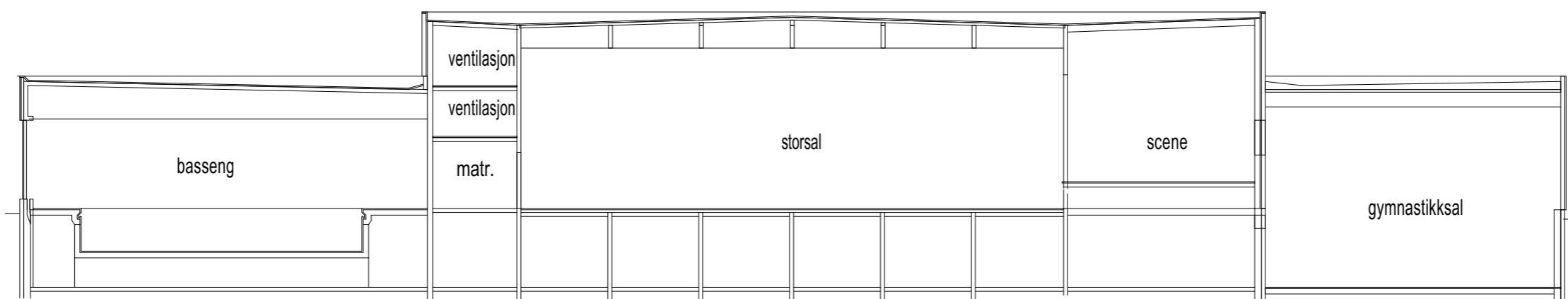

SNITT

Kun tegninger merket "arbeidstegninger" kan benyttes som produksjonstegninger.
 Opphavsrett: Tegninger kan ikke benyttes annerledes eller i en annen sammenheng enn forutsatt uten skriftlig samtykke fra On AS.

Rev	Nr	Beskrivelse	Dato	Sign	Kontr



Orkdalsveien 82
 7300 Orkanger
 tlf 72 48 40 20
 www.on-as.no

Tegning
Eksisterende situasjon
 Kulturscene
 Løkken 7332 Løkken Verk

Prosjektnr.
 17088

Dato opprettet
 21.11.17

Gnr./Bnr./Festenr.

Mål:
 1:200

Tegningsnr.
 A10-3

Fase.
 FORPROSJEKT

Sign.
 GR

Kontroll

Dato revidert

Rev. ID

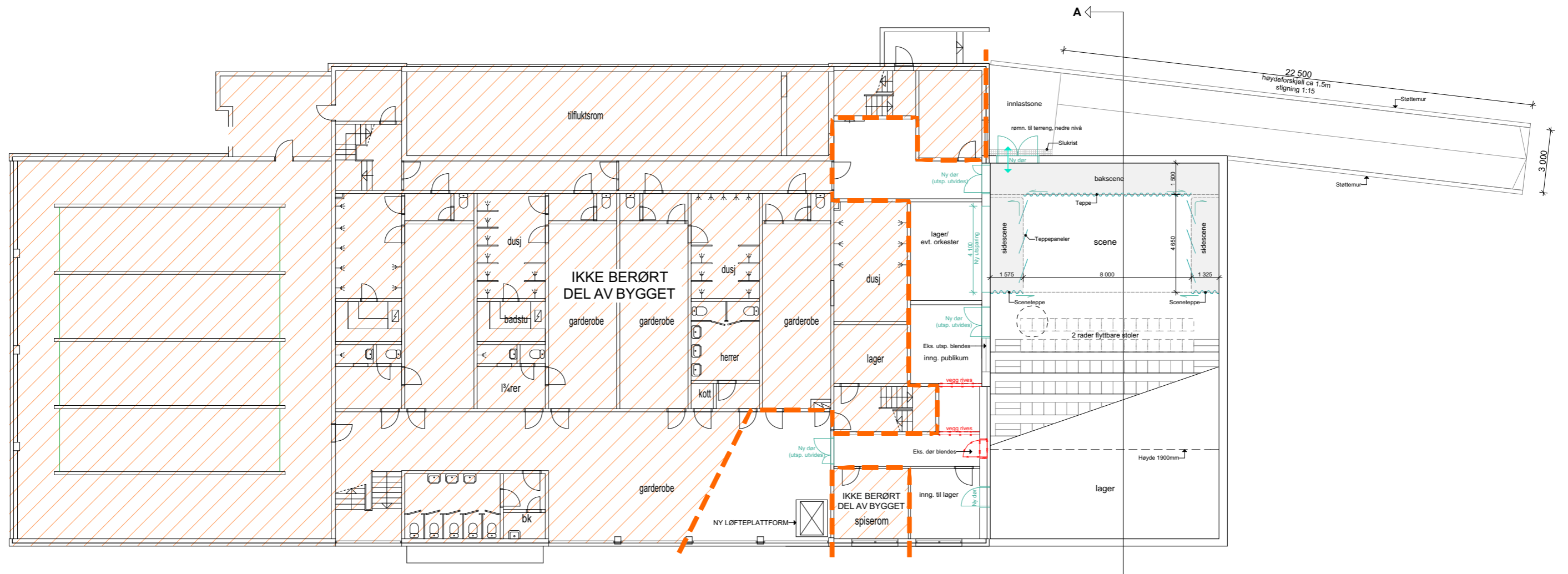

Kun tegninger merket "arbeidstegninger" kan benyttes som produksjonstegninger.
 Opphavsrett: Tegninger kan ikke benyttes annerledes eller i en annen sammenheng enn forutsatt uten skriftlig samtykke fra On AS.

Rev	Nr	Beskrivelse	Dato	Sign	Kontr



Orkdalsveien 82
 7300 Orkanger
 tlf 72 48 40 20
 www.on-as.no

Tegning
Plan underetg
 Kulturscene
 Løkken 7332 Løkken Verk

Prosjektnr.
 17088

Dato opprettet
 21.11.17

Gnr./Bnr./Festenr.

Mål:
 1:200

Tegningsnr.
 A10-4

Fase.
 FORPROSJEKT

Sign.
 GR

Kontroll

Dato revidert

Rev. ID

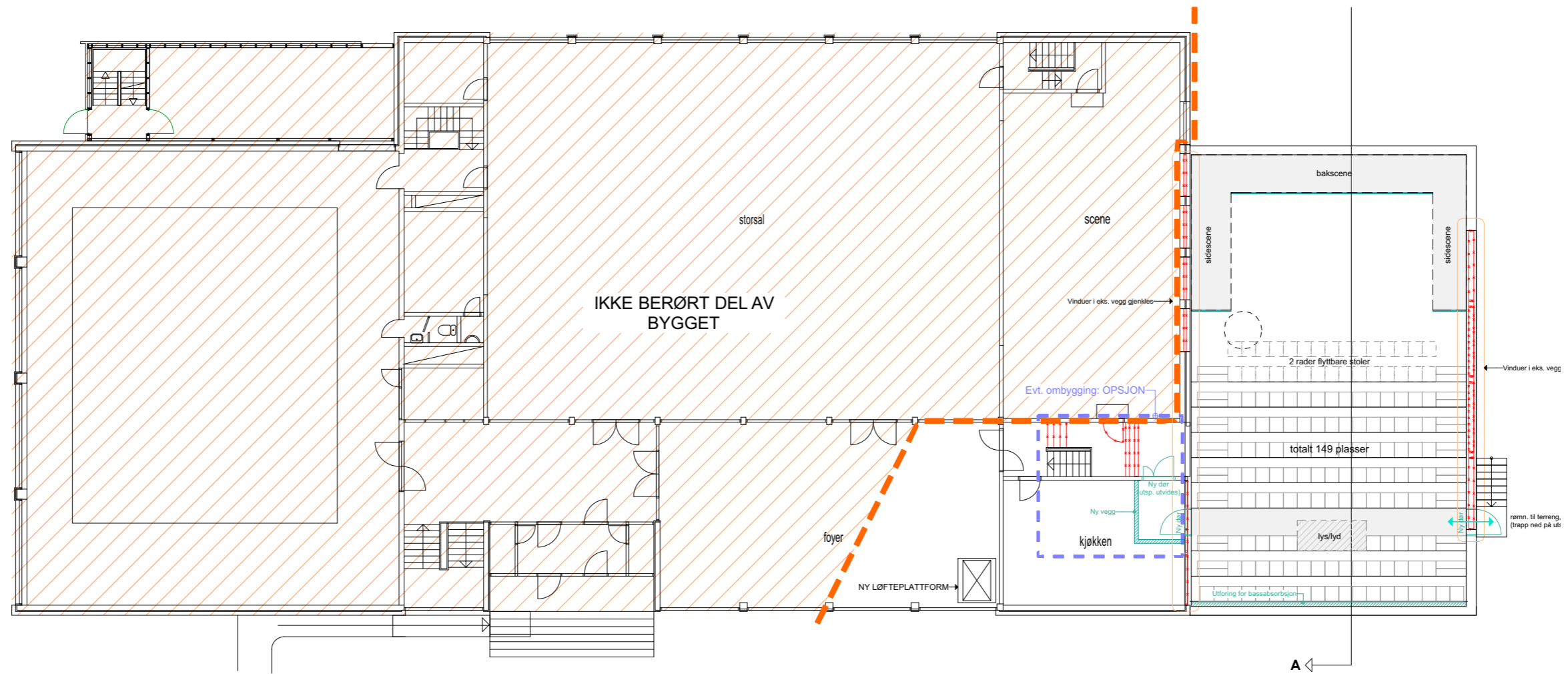

Kun tegninger merket "arbeidstegninger" kan benyttes som produksjonstegninger.
 Opphavsrett: Tegninger kan ikke benyttes annerledes eller i en annen sammenheng enn forutsatt uten skriftlig samtykke fra On AS.

Rev	Nr	Beskrivelse	Dato	Sign	Kontr



Orkdalsveien 82
 7300 Orkanger
 tlf 72 48 40 20
 www.on-as.no

Tegning
Plan 1 etg
 Kulturscene
 Løkken 7332 Løkken Verk

Prosjektnr.
17088

Fase.
FORPROSJEKT

Dato opprettet
21.11.17

Sign.
GR

Gnr./Bnr./Festenr.

Kontroll

Mål:
1:200

Dato revidert

Tegningsnr.
A10-5

Rev. ID

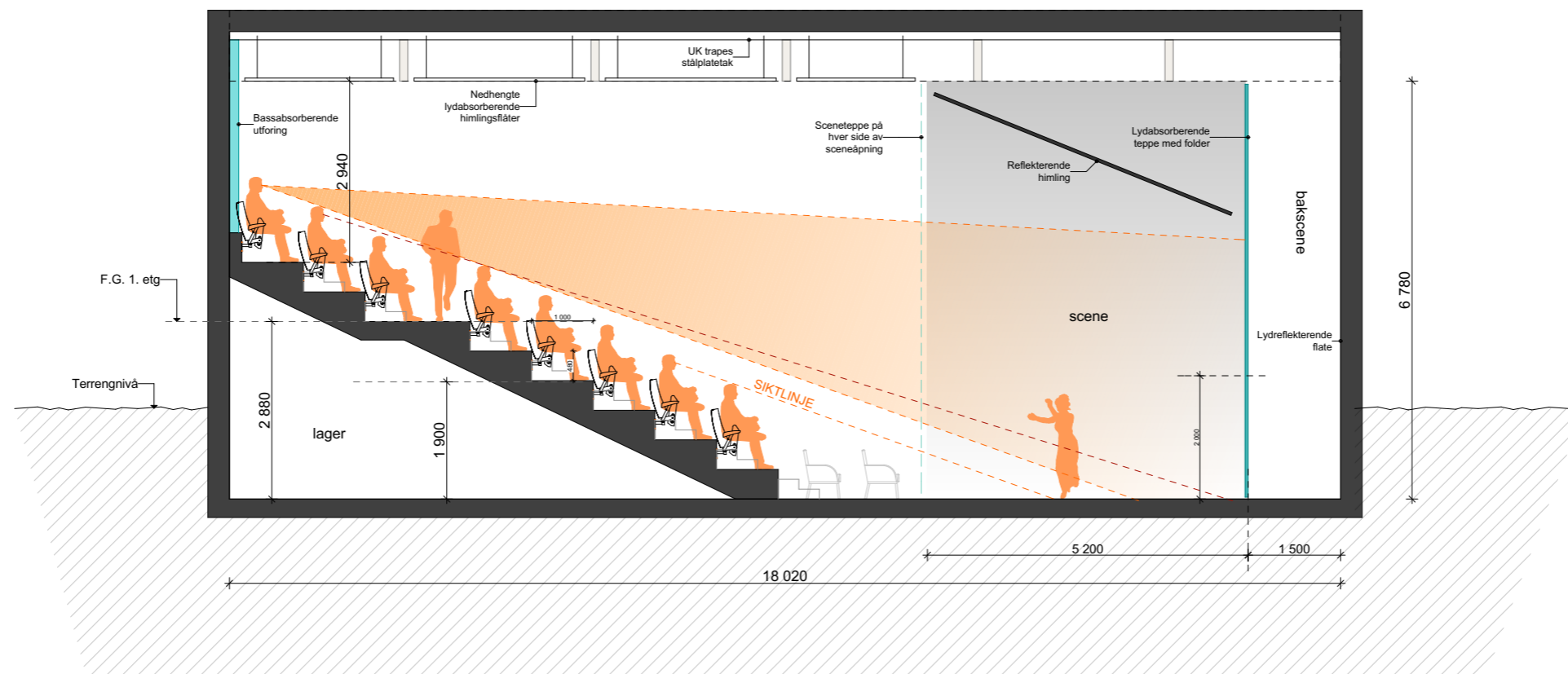

Kun tegninger merket "arbeidstegninger" kan benyttes som produksjonstegninger.
 Opphavsrett: Tegninger kan ikke benyttes annerledes eller i en annen sammenheng enn forutsatt uten skriftlig samtykke fra On AS.

Rev	Nr	Beskrivelse	Dato	Sign	Kontr



Orkdalsveien 82
 7300 Orkanger
 tlf 72 48 40 20
 www.on-as.no

Tegning
Prinsippsnitt
 Kulturscene
 Løkken 7332 Løkken Verk

Prosjektnr.
17088

Dato opprettet
 21.11.17

Gnr./Bnr./Festenr.

Mål:
 1:100

Tegningsnr.
 A10-6

Fase.
 FORPROSJEKT

Sign.
 GR

Kontroll

Dato revidert

Rev. ID

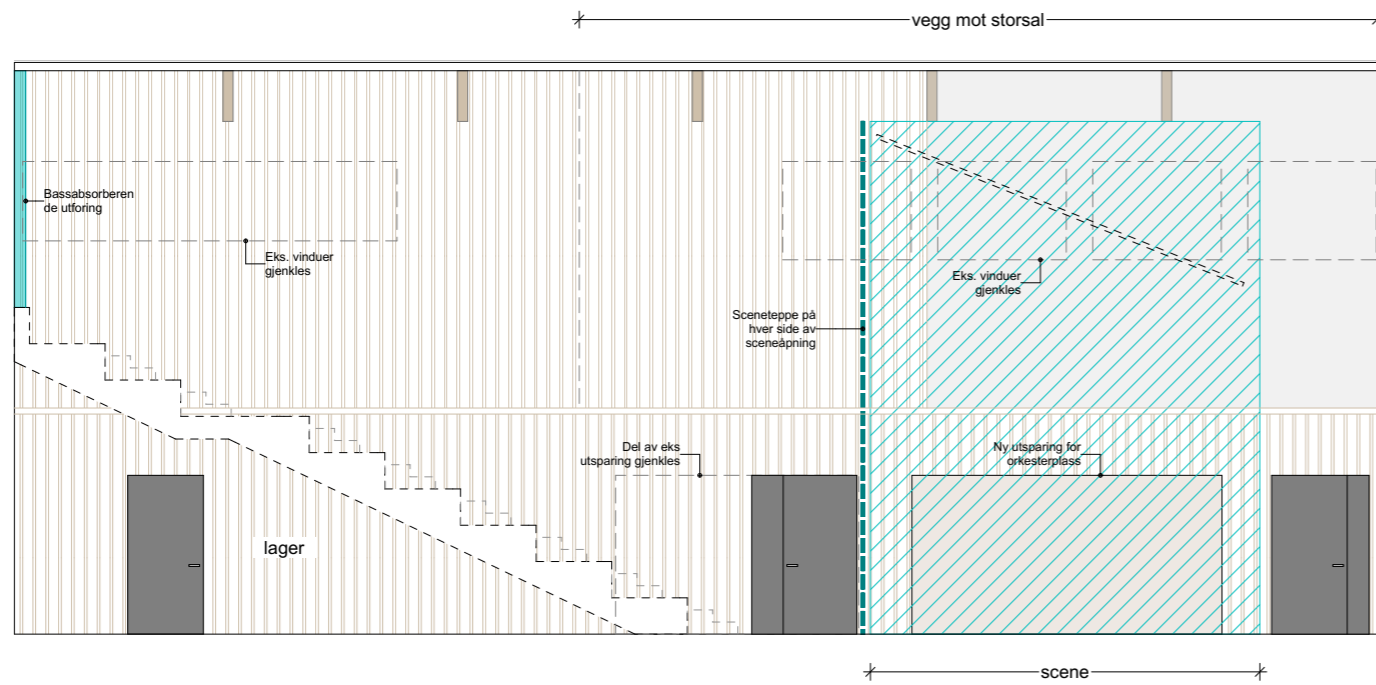

OPPRISS MOT STORSAL

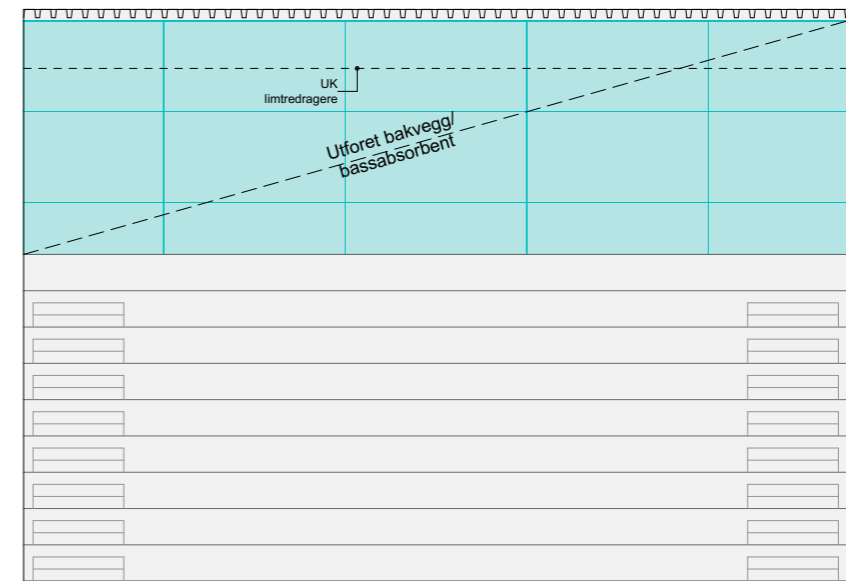

OPPRISS MOT AMFI/ BAKVEGG

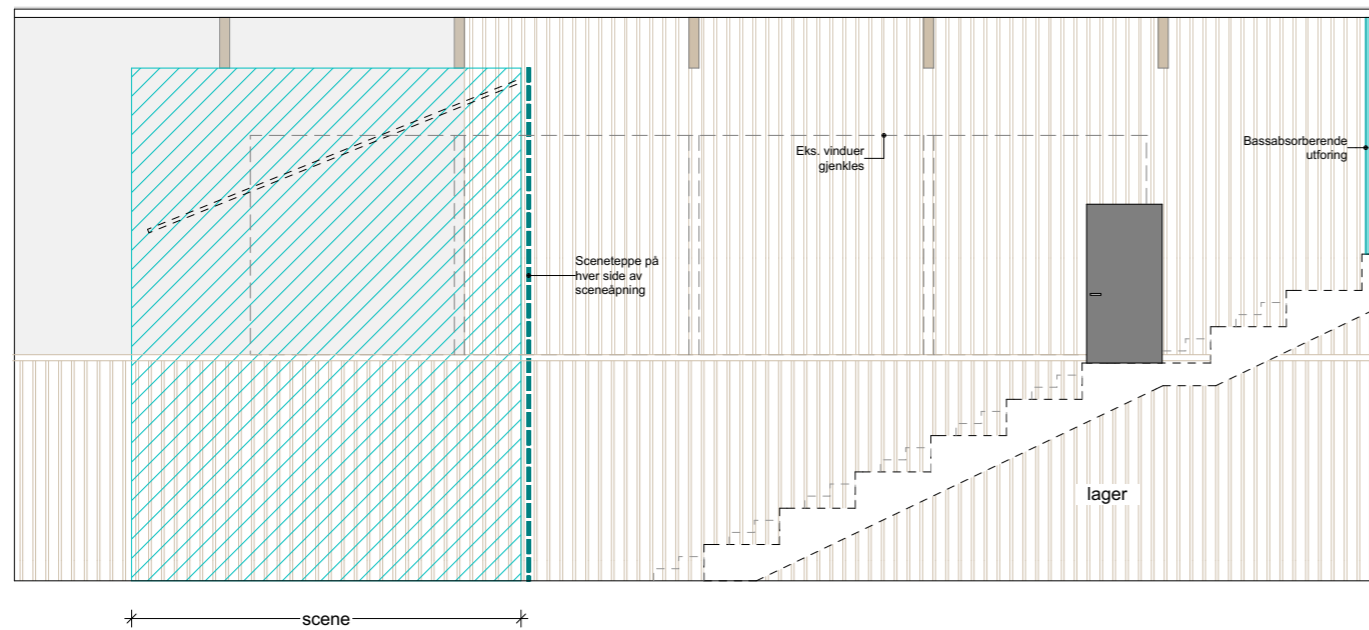

OPPRISS MOT YTTERVEGG

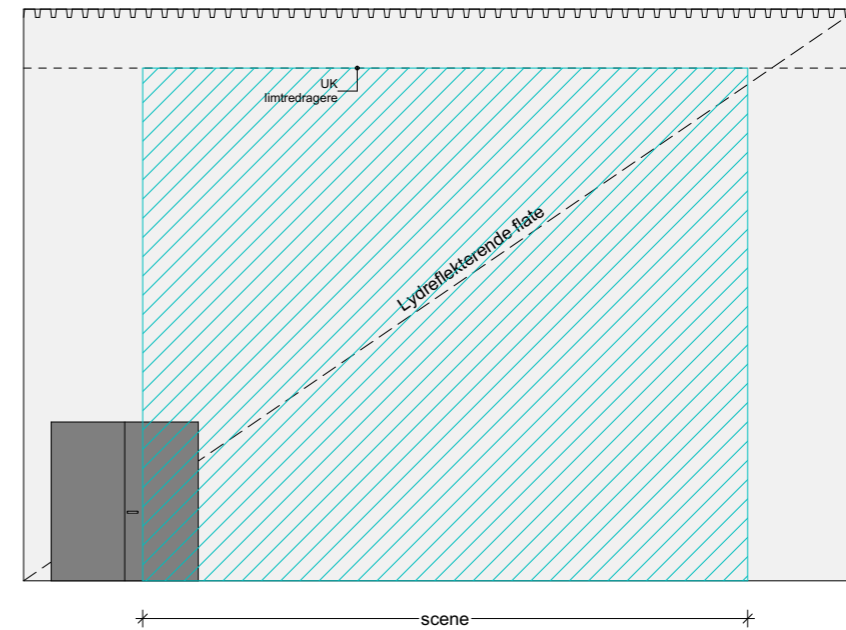

OPPRISS MOT SCENE

Kun tegninger merket "arbeidstegninger" kan benyttes som produksjonstegninger.
Opphavsrett: Tegninger kan ikke benyttes annerledes eller i en annen sammenheng enn forutsatt uten skriftlig samtykke fra On AS.

Rev	Nr	Beskrivelse	Dato	Sign	Kontr



Orkdalsveien 82
7300 Orkanger
tlf 72 48 40 20
www.on-as.no

Tegning
Oppriss
Kulturscene
Løkken 7332 Løkken Verk

Prosjektnr.
17088

Dato opprettet
21.11.17

Gnr./Bnr./Festenr.

Mål:
1:100

Tegningsnr.
A10-7

Fase.
FORPROSJEKT

Sign.
GR

Kontroll

Dato revidert

Rev. ID

MELDAL KOMMUNE

Saksframlegg

Saksgang		
Utvalg/styre:	Møtedato	Saksnummer
Hovedutvalg for Helse, oppvekst og kultur	06.12.2017	055/17
Kommunestyret		

Saksbehandler: Garberg, Kari	Arkiv: FE - 243	Arkivsaknr: 17/356-5
-------------------------------------	------------------------	-----------------------------

Rullering anleggsprogram 2017-2020-Prioritering spillemiddelsøknader 2018

Rådmannens forslag til vedtak:

Prioritert anleggsprogram/handlingsprogram for utbygging av anlegg:

Ordinære anlegg	Ansvar	Status
1. Heggøya Arena-Fotballhall	Meldal fotballhall AS	Ferdig bygd 2016
2. Heggøya Arena-Delanlegg friidrett	Meldal fotballhall AS	Ferdig bygd 2016 Fornytt søknad om spillemidler 2018, begge anlegg

Nærmiljøanlegg	Ansvar	Status
1. Skateanlegg- Løkken Verk	Løkken Sport AS	Ikke kostnadsberegnet
2. Sykkel/BMX-anlegg – Løkken Verk	Løkken Sport AS	Ikke kostnadsberegnet

Upprioriterte, langsiktige tiltak	Ansvar	Status
<ul style="list-style-type: none">· Basishall turn· Kunstgras på Løkken gras· Eggatråkket-asfaltering, lys· Idrettsbane ved Å barnehage· Rehabilitering lysløype og skiarena IL Nor· Friidrettsbane i bygda-samarbeid mellom alle lag· Skilting av turstier· Turkart· Heggøya arena-Rehabilitering av kunsgressbane (2009)· Rehabilitering av skytebanens teknisk anlegg· Rehabilitering av lysløypene, utskifting av PCB-holdige pærer og		Ingen av anleggene er verken ansvars plassert eller kostnadsberegnet

skifte av armatur: IL Dalguten Løkken IF · «Skjervaparken turstiprosjekt» · Utvidet sesong for svømmehallen		
---	--	--

Vedlegg i saken:

Plan for idrett og fysisk aktivitet 2017-2020 m vedlegg
Spillemiddelsøknader 2018.docx

Saksopplysninger:

Meldal kommune har mottatt 2 spillemiddelsøknader, begge såkalt fornyede søknader - som følge av at fotballhallen og delanlegg friidrett ikke fikk tilsagn på sine søknader i 2017.

Heggøya Arena –Fotballhall

Heggøya Arena – Delanlegg friidrett – løp og hopp

Anlegg det søkes midler til må være del av en vedtatt plan som omfatter idrett og fysisk aktivitet. Meldal kommunes Plan for idrett og fysisk aktivitet ble vedtatt 15.12.16 og gjelder for perioden 2017-2020, men som følge av at Meldal barne- og ungdomsskoles idrettshall fikk tilsagn på gjentatt søknad i år, er det nødvendig med en rullering av planens anleggsprogram.

Hovedutvalg for helse, oppvekst og kultur er høringsinstans; endelig vedtak er det Meldal kommunestyre som må gjøre.

Saksbehandlers vurdering:

Meldal kommunes plan for idrett og fysisk aktivitet 2017-2020 er «ferskvare», og iom Meldal kommune fikk tilsagn på gjentatt søknad i 2017; kr 2 millioner for MBUS-Idrettshall, blir det å flytte innkomne søknader som følge av det opp som nr 1 og 2.

Meldal idrettsråd hadde Plan for idrett og fysisk aktivitet til gjennomgang 14.11.17 og slutter seg til saksbehandlers forslag til prioritering av spillemiddelsøknader 2018.

I høringskrivet til idrettsrådet reiste også saksbehandler følgende problemstilling:

I Plan for idrett og fysisk aktivitet 2017-2020 står to nærmiljøanlegg oppført i prioritert rekkefølge, og under uprioriterte, langsiktige tiltak står en lang rekke tiltak, men ingen søknader foreligger i 2017. Hva tenker idrettsrådet om det?

På dette svarte idrettsrådet at det er gjort store investeringer de siste årene, og at det i en periode er riktig å se på driften av disse og ikke gape over for mye, men at nye søknader om spillemidler og nærmiljøanleggsmidler vil komme.

Saksbehandler synes ikke det er riktig å presse idrettslagene om å ta på seg mer enn hva de selv vurderer som realistisk å klare, og har respekt for deres nøkterne holdning om ikke å gape over for mye. Saksbehandler ser at det er mange gode tiltak som er spilt inn i Plan for idrett og fysisk aktivitet 2017-2020, og håper at flere av disse blir realisert de nærmeste årene. Saksbehandler mener at det også i Tilskuddsportalen kan finnes andre relevante tilskudd enn spillemidler som frivillige lag og kommunen kan gå sammen om å søke på, nettopp for å legge til rette for allment aktivitetsliv, jfr samhandlingsplan for lokal frivillighetspolitikk i Meldal.

Økonomi:

Ingen økonomiske konsekvenser knyttet til rullering av anleggsprogram.

Konsekvenser for folkehelse og miljø:

En god miks av idrettsanlegg og tilrettelegging for turer og friluftsliv er av verdifull betydning

for trivselen og folkehelsa.



Plan for idrett og fysisk aktivitet 2017-2020

Vedtatt 15.12.2016 (ks-077/16)

Innhold

1 Innledning og bakgrunn for planen.....	3
1.1 Organisering og medvirkning i planarbeidet	4
1.2 Føringer for kommunens arbeid med idrett, fysisk aktivitet, friluftsliv og anlegg.....	4
2 Resultatoversikt av forrige plan 2010-2016	5
2.1 Resultatvurdering anleggsprogram – ordinære anlegg	5
2.2 Resultatvurdering anleggsprogram – nærmiljøanlegg.....	5
2.3 Resultatvurdering mål og tiltak	5
3 Utfordringer og muligheter i Meldal	6
3.1 Meldal idrettsråds innspill	6
4 Målsetting for kommunens satsing på idrett og fysisk aktivitet.....	7
4.2 Handlingsprogram med basis i kommuneplanens samfunnsdel	7
5 Handlingsprogram for utbygging av idretts- og friluftsanlegg	7
5.1 Prioritert anleggsprogram/handlingsprogram for utbygging av anlegg.....	8
5.2 Ordinære idretts- og friluftsanlegg.....	9
5.3 Nærmiljøanlegg – for uorganisert fysisk aktivitet	9
5.4 Aktivitet	9
6 Vedlegg	9

1 Innledning og bakgrunn for planen

Kommunestyret vedtok i sak 005/16 å starte opp arbeidet med revisjon av Plan for idrett og fysisk aktivitet 2010-2014, vedtatt av kommunestyret 17.12.09. Planen ble vedtatt prolongert ut 2016 av kommunestyret 17.12.2016 – sak 101/15.

Formålet med planprosessen er å produsere en fagplan gjennom å revidere gjeldende plan for idrett og fysisk aktivitet, som sikrer en oppdatert og langsiktig plan for utvikling og tilrettelegging for fysisk aktivitet i kommunen. Planen er et politisk dokument og er ment å være et styringsredskap for å nå kommunens mål på feltet. Det er et krav om at anlegg for idrett, fysisk aktivitet og friluftsliv som det søkes spillemidler til, skal være innarbeidet i en kommunal plan.

Bestemmelser om tilskudd til anlegg for idrett og fysisk aktivitet

Kulturdepartementet har utarbeidet bestemmelser om tilskudd til anlegg for idrett og fysisk aktivitet. Disse, samt andre viktige publikasjoner er tilgjengelig på www.idrettsanlegg.no

Fokus på folkehelse

Med folkehelse menes hvordan helsetilstanden er i befolkningen og hvordan den er fordelt. Folkehelsearbeid er «*samfunnets innsats for å påvirke faktorer som direkte eller indirekte fremmer befolkningens helse og trivsel, forebygger psykisk og somatisk sykdom, skade eller lidelse, eller som beskytter mot ytre helsetrusler, samt arbeid for en jevnere fordeling av faktorer som direkte eller indirekte påvirker helsen*».

Befolkningens helse er blant samfunnets mest betydningsfulle ressurser, og folkehelse er et bredt samfunnsansvar hvor alle må bidra til god helse i befolkningen. Hvordan vi utvikler Meldal har stor betydning for helsen til hver og en av oss. Gjennom folkehelseoven ansvarliggjøres hele kommunen ovenfor folkehelse og folkehelsearbeidet. Folkehelseperspektivet skal derfor tas med inn i alle sektors ordinære oppgaver og aktiviteter. Det er fremdeles et stort potensial i å fremme helse og forebygge sykdom og for tidlig død. Fysisk aktivitet i et folkehelseperspektiv handler om å gi muligheter til hverdagsaktivitet for alle.

Helse skapes der vi bor og lever våre liv, og gjennom god tilrettelegging for fysisk aktivitet kan vi bidra til god folkehelse. Vi har hatt et godt utgangspunkt i Meldal, med relativt god anleggsdekning, aktive idrettslag og et aktivt idrettsråd. Anlegg og aktiviteter kan bidra til at flere opprettholder eller øker sitt aktivitetsnivå, samtidig som det skaper inkluderende arenaer for befolkningen. Meldal kommune, Hjelpe-tjenesten, har opparbeidet gode tilbud med barn, ungdom, voksne og familier som målgruppe. Frivilligheten innehar essensielle ressurser i folkehelsearbeidet, hvor deltakelse og aktivitet gir både sosialt fellesskap og tilhørighet. Meldal kommunes brede tilbud innen idrett og friluftsliv utgjør en stor trivselsfaktor i nærmiljøene og kommunen som helhet. Denne trivselsfaktoren må ivaretas, og gjennom plan for idrett og fysisk aktivitet har vi muligheten til å sikre at alle innbyggerne i Meldal kommune får muligheten til fysisk aktivitet, rekreasjon, avkobling og bedre livskvalitet – enten alene eller i sosialt fellesskap, i nærmiljøet og i naturen ellers.

1.1 Organisering og medvirkning i planarbeidet

Arbeidet er organisert med en styringsgruppe og en arbeidsgruppe.

Styringsgruppe

Rådmannens ledergruppe

Arbeidsgruppe

Utvalgte fagpersoner fra kultur, skole/barnehage, helse, landbruk og tekniske tjenester

Arbeidet har vært ledet av seksjonsleder Kultur

Oppstart av planarbeidet har vært annonsert.

Medvirkning

Medvirkning er avgjørende for at planen skal kunne gjenspeile og reflektere status og behov for idrett og fysisk aktivitet i Meldal kommune. Planprosessen og det ferdige planforslag vil bli lagt ut til offentlig ettersyn. Dette vil gi en god mulighet for alle interesserte parter til å komme med innspill til planarbeidet.

Meldal idrettsråd har stor kompetanse innen idrettsfaglige spørsmål i tillegg til at de kjenner godt til forholdene i de ulike idrettslagene i Meldal. Derfor falt det seg naturlig å ha med leder for idrettsrådet i arbeidsgruppa, og i tillegg er idrettsrådet involvert gjennom dialogmøter. Involvering av Kommunalt råd for mennesker med nedsatt funksjonsevne, ungdomsrådet og elevrådene ved skolene, har arbeidsgruppen vurdert høringsperioden som best – når et konkret utkast foreligger. Alle idrettslag vil også i høringsperioden inviteres spesielt til medvirkning.

1.2 Føringer for kommunens arbeid med idrett, fysisk aktivitet, friluftsliv og anlegg

De viktigste nasjonale, regionale og kommunale plandokumenter det vil bli tatt hensyn til i planprosessen er følgende:

Nasjonale føringer

- Stortingsmelding nr 26 (2011-2012) Den norske idrettsmodellen
- Stortingsmelding nr 34 (2012-2013) Folkehelsemeldingen
- Stortingsmelding nr 39 (2000-2001) Friluftsliv – Ein veg til høgare livskvalitet
- Kommunal planlegging for idrett og fysisk aktivitet (veileder)

Regionale føringer:

- Fysisk aktivitet, idrett og friluftsliv i Sør-Trøndelag. Mål for anleggsutvikling 2013-2016

Kommunale føringer

- Kommuneplanens samfunnsdel 2015-2027 (vedtatt 10.09.2015)

Aktuelle utredninger

- Kartlegging og verdsetting av friluftslivsområder i Meldal kommune

2 Resultatoversikt av forrige plan 2010-2016

Det er i perioden 2010-2016 innvilget 5 spillemiddelsøknader til ordinære anlegg med et samlet tilskudd på kr 5 113 000.

Kommunalt tilskudd har i planperioden har ligget i størrelsesorden 10% av kostnadsoverslaget.

2.1 Resultatvurdering anleggsprogram - ordinære anlegg

Ordinære anlegg	Status spillemidler
2011	
Heggøya Arena – Kunstgressbane	Innvilget kr 1 200 000
2013	
Løkken stadion – Kunstgressbane (rehabilitering)	Innvilget kr 980 000
2015	
Kølmoen idrettsplass – Klubbhus	Innvilget kr 317 000
2015	
Løkken stadion – Løkken tennisbane	Innvilget Kr 616 000
2016	
Meldal skole- Idrettshall	Innvilget kr 2 000 000 For søknadsperioden kan det søkes om kr 2 000 000
Meldalsbanken Arena – Fotballhall	Avslag - Søkt om kr 2 700 000
Meldalsbanken Arena – Delanlegg for friidrett	Avslag – Søkt om kr 1 000 000

2.2 Resultatvurdering anleggsprogram - nærmiljøanlegg

Nærmiljøanlegg	Status spillemidler
2014	
Meldal barne- og ungdomsskole - Nærmiljøanlegg	Innvilget kr 300 000

2.3 Resultatvurdering mål og tiltak

Forrige plan hadde som hovedmålsetting å stimulere til å drive idrett og fysisk aktivitet og øke livskvaliteten for alle uansett alder og funksjonsnivå. Det var flere delmål, og idrettsrådets swot-analyse viser at delmålene i hovedsak er oppnådd.

3 utfordringer og muligheter i Meldal

3.1 Meldal idrettsråds innspill

Med utgangspunkt i vedtatte mål og strategier for et godt tilbud for alle innenfor idrett, fysisk aktivitet og friluftslivet i Meldal. Nøkkelord her er: barn og unge, egenorganisert aktivitet, mangfold, anlegg, tilrettelegging for turmuligheter, inkludering m.m. og med fokus på hele kommunen; ikke kun ditt lag/nærmiljø har Meldal idrettsråd gjennomført en swot-analyse.

Meldal idrettsråds oppfatning av styrker og svakheter i tilbudet, samt hvilke muligheter som finnes for å utvikle tilbudet og om det evt. er noe som kan true et godt tilbud framtiden framgår av deres swot-analyse under:

NÅTID	
STYRKER: Bra med anlegg på hvert tettsted Rullerende bruk Samarbeide om større anlegg Bra med frivillig mannskap Tilrettelagt for folkehelse – turstier	SVAKHETER Noe snevert utvalg Mangel på tid og kompetanse for igangsetting av prosjekt Mangler idrettskonsulent i kommunen
FRAMTID	
MULIGHETER Utvikle anlegg ved skoler og barnehager i tettstedene Idrettskonsulent Klopplegging av bløte turstier Kart over alle turstier i kommunen (Egne) sykkelstier i skog og mark	TRUSLER Sentralisering av midler til byer og større tettsteder Lite frilek – «alt» må være organisert

På spørsmålet om hva du er opptatt av med tanke på idrett, fysisk aktivitet og friluftsliv i Meldal kommune årene framover, er Meldal idrettsråds oppfatning:

- Opprettholde aktiviteten – nyrekuttering
- Beholde/oppgradere eksisterende anlegg

4 Målsetting for kommunens satsing på idrett og fysisk aktivitet

Sentrale målgrupper i arbeidet med idrett og fysisk aktivitet er:

- *Barn* (6-12 år) og *ungdom* (13-19år) vil fortsatt være de viktigste målgruppene for kommunens idrettspolitik
- *Personer med nedsatt funksjonsevne*. Det er viktig å legge til rette for at personer med nedsatt funksjonsevne skal kunne delta i idrett og fysisk aktivitet ut fra sine ønsker og forutsetninger.
- *Inaktive*. Det er viktig å legge til rette for at personer som i dag er fysisk inaktive, kommer i gang med aktivitet.

Alle skal ha mulighet for å drive idrett og fysisk aktivitet i form av trening og mosjon i nærheten av der de bor.

Folkehelse og livskvalitet og *Trygge oppvekstmiljø* er to av fire satsingsområder i kommuneplanen. Meldal kommune sin visjon er «**sammen skaper vi trivsel og aktive lokalsamfunn**».

Utfordringer i den forbindelse er at forebyggings- og aktiviseringsperspektivene skal vinne fram i forhold til behandling og reparasjon, og at leke-/aktivitetsareal og turområder opprettholdes og utvikles.

4.2 Handlingsprogram med basis i kommuneplanens samfunnsdel

Kommuneplanens samfunnsdel er overordna og strategisk planleggingsverktøy, som skal gi retning, føringer og veivalg for utviklingen av kommunen både som lokalsamfunn og som tjenesteprodusent. Arbeidsgruppa har tatt for seg overordna mål og veivalg i samfunnsdelen med relevans for Plan for idrett og fysisk aktivitet og utarbeidet en virksomhetsplan.

Handlingsprogram for kommunens satsing på idrett, fysisk aktivitet, friluftsliv og anlegg er vedlegg i planen

5 Handlingsprogram for utbygging av idretts- og friluftsanlegg

Resultatoversikten viser at det de siste årene har vært en offensiv utbygging av idrettsanlegg i Meldal, der idrettslagene hver for seg har stått som utbygger. Og det som har gjort dette mulig er spleiselaget mellom utbygger som er idrettslagene, næringslivet og kommunen, samt den enorme ressursen gjennom dugnadsinnsatsen idrettslagene er i stand til å aktivisere.

I gjeldende planperiode har interessen for å bygge en fotballhall i Meldal vært veldig stor i Storåsmiljøet. Prosessen gikk et par års tid. Fotballhallen/Meldalsbanken Arene har blitt en realitet, og er et anlegg alle hovedlagene og Meldal idrettsråd er samarbeidende om, og som var en klar forutsetning for kommunal støtte på dette nivået – og når interkommunalt samarbeid ikke lot seg realisere. Kommunen har også vært tydelig på og kommunisert spesielt i denne forbindelse dette med å ha en plan for drift av anlegget.

Alle anleggene er med på å gi gode forhold for breddeidretten.

Planperiode 2017-2020

I kommende planperiode legges det ikke opp til større anleggsutbygging i Meldal. I kommuneplanens samfunnsdel vektlegges lavterskeltilbud og tiltak i nærmiljøet.

5.1 Prioritert anleggsprogram/handlingsprogram for utbygging av anlegg

Meldal idrettsråd foreslår på bakgrunn av siste rullering av forrige plan (kommunestyrevedtak 17.12.15 – sak 100/15) følgende prioriteringsliste:

Ordinære anlegg	Ansvar	Status
1. Meldal barne- og ungdomsskole – Idrettshall	Meldal kommune	2016: Innvilget kr 2 000 000 2017: Gjentatt søknad på kr 2 000 000
2. Heggøya Arena – Fotballhall	Meldal fotballhall AS	2016: Ferdig bygd
3. Heggøya Arena – Delanlegg friidrett		

Nærmiljøanlegg	Ansvar	Status
1. Skateanlegg – Løkken verk	Løkken Sport AS	Ikke kostnadsberegnet
2. Sykkel/BMX-anlegg – Løkken Verk	Løkken Sport AS	Ikke kostnadsberegnet

Upprioriterte, langsiktige tiltak	Ansvar	Status
<ul style="list-style-type: none">• Basishall for turn• Kunstgras på Løkken gras• Eggatråkket – asfaltering, lys• Idrettsbane ved Å barnehage• Rehabilitering lysløype og skiarena IL NOR• Oppgradering av klubbhus IL NOR• Friidrettsbane i bygda – samarbeid mellom alle lag• Skilting av turstier• Turkart• Heggøya arena-Rehabilitering av kunstgressbanen (2009)• Rehabilitering av skytebanens tekniske anlegg• Rehabilitering av lysløypene, utskifting av PCB-holdige pærer og skifte av armatur: IL Dalguten Løkken IF• «Skjervaparken turstiprosjekt»• Utvidet sesong for svømmehallen		Ingen av anleggene er verken ansvarsplassert eller kostnadsberegnet

5.2 Ordinære idretts- og friluftsanlegg

Ordinære anlegg skal kunne brukes til trening og konkurranser av den organiserte idretten. Det er for en del anlegg fastsatt mål for størrelse og kvalitet. Tilskuddssatsene varierer for ulike anleggstyper/-kategorier, men som regel begrenset til 1/3 av godkjent kostnad, inntil et fast beløp. Anlegg for friluftsliv er hovedsakelig anlegg i fjellet, men kan også være turveger/-løyper. Denne typen anlegg kan få 50 %, som regel inntil 1 million.

5.3 Nærmiljøanlegg – for uorganisert fysisk aktivitet

Nærmiljøanlegg er anlegg for egenorganisert fysisk aktivitet, og skal ikke benyttes til organisert trening. Det kan innvilges 50 % tilskudd av godkjent kostnad, maksimalt kr 300 000. Et anleggssted kan ha inntil tre søknadsenheter.

Nærmiljøanlegg med kostnadsramme over kr 600 000 skal være del av en vedtatt kommunal plan som omfatter idrett og fysisk aktivitet. Utbygging av nærmiljøanlegg for fysisk aktivitet bør gjøres i samsvar med vedtatte målsettinger, og derfor bør også mindre nærmiljøanlegg være omtalt i en kommunal plan.

5.4 Aktivitet

De langsiktige behovene for aktivitetsarenaer skiller seg lite ut fra de kortsiktige tiltak, og er i tråd med kommuneplanens samfunnsdel, hvor lavterskeltilbud og tiltak i nærmiljøet vektlegges. Det tenkes tilbud for ulike aldersgrupper og målgrupper, rundt om i kommunen, og med ulike samarbeidspartnere. Her vil både folkehelsearbeidet i kommunen og det frivillige organisasjonslivet, samt det lokale næringslivet kunne bidra.

6 Vedlegg

Vedlegg 1: Handlingsprogram for kommunens satsing på idrett, fysisk aktivitet, friluftsliv og anlegg

Vedlegg 2: Anleggsregister Meldal kommune

Vedlegg 3: Aktivitetstall fra idrettsregistreringen

Vedlegg 4: Kart med oversikt verdsetting av friluftsområder i Meldal

Vedlegg 1:

Handlingsprogram for kommunens satsing på idrett, fysisk aktivitet, friluftsliv og anlegg

Samfunn, bo og leve

Det skal oppleves attraktivt og trygt å bo og leve i Meldal			
Vi skal (strategi):	Handling/hvordan/tiltak	Ansvar/samarbeids-partnere	Når/ev. merknader til framdrift
<p>➤ Utvikle lokal-samfunnet og tettstedenes særpreget og fortrinn i samarbeid med innbyggere, næringsliv og frivilligheten ved å:</p> <p>arbeide for en sikker og god nok standard på vegger, samt flere gang- og sykkelveger</p>	Søke på tilskuddsordninger for flere gang-/sykkelveger og bedre trafiksikkerhet	Landbruk og tekniske tjenester (LT)	Løpende
<p>legge til rette for et mangfoldig kultur- og fritidstilbud i samarbeid med frivilligheten</p>	Utvikle frivillighetsplattformen sammen med lag og foreninger Oppfølging av lokal frivillighetspolitikk for å styrke og utvikle samarbeidet mellom lagene og kommunen og mellom lagene	Kommunestyret Kommunen/Frivillig sektor	2016 Løpende
<p>motivere og legge til rette for fysisk aktivitet i hverdagen uansett alder, gjennom å ta vare på og utvikle turmulighetene i nærmiljøene og i utfartsområdene</p>	Bidra til flere kilometer merking og skjøtsel av nye og etablerte turløyper Utarbeide turkart på papir Utvikle kommunens folkehelsegruppe som tverrfaglig kunnskapsbase Etablere en utstyrssentral	Kommunen/Frivillig sektor Folkehelsegruppa	Løpende
<p>utvikle et inkluderende lokalsamfunn ved å integrere nye innbyggere, og ivareta og ta i bruk de ressursene de representerer</p>	Oversikt over aktivitetstilbud i kommunen «Velkomstpakke» om Meldal	Sektor helse og omsorg Kommunen/frivillig sektor/Flyktingtjenesten/ Frivilligsentralen	Løpende 2017

Kommunale tjenester

Meldal skal ha det beste oppvekstmiljø der barn og unge opplever mestring og utvikling som et fundament for voksenliv			
Vi skal (strategi):	Handling/hvordan/tiltak	Ansvar/samarbeids-partnere	Når/ev. merknader til framdrift
<p>➤ Etablere gode samarbeidsmodeller og helhetlig innsats fra alle faggrupper som arbeider med barn og unge ved å:</p>			
<p>Utvikle og styrke barn og unges sosiale kompetanse</p>	Sikre kompetente ledere og trenere	Sektor oppvekst og kultur	Løpende, eksempelvis ved å invitere inn ledere av frivillige lag ved aktuelle temamøter/-kurs
<p>skape mestringsarenaer for alle, både barnehage, grunnskole, videregående skole og fritida</p>	Gi tilbud som skaper idretts glede uansett nivå Legge til rette for lek og fysisk aktivitet i nærområdene; ta vare på «hundremeterskogen»	Idrettslagene/Frisklivs-sentralen Kommunen/frivillig sektor	Løpende Løpende
<p>satse på helsefremmende og fysisk aktivitet for barn, unge og deres familier</p>	Skole og barnehage skal benytte seg av etablerte idrettsanlegg og turområder i hele kommunen	«Skyssbudsjett» Sektor oppvekst og kultur	HP/økonomiplan 2017-2020 Løpende
<p>skape ei mangfoldig fritid med trivsel og likeverd</p>	Oversikt over aktivitetstilbud i kommunen Samarbeid mellom kommunen og frivillige lag i lokalmiljøene f.eks. Vinteralarm, Skolefri og MOT	Sektor oppvekst og kultur/Flyktingtjenesten/Frivillig sektor/Enkeltpersoner/Frivillig sentralen	Løpende

Vedlegg 1 forts.:

skape opplevelser hos barn og unge som gjør dem til ambassadører for kommunen	Det må være overordna alle tiltak og handlinger		
jobbe med rus- og kriminalitetsforebygging over barn og unge	Lokalsamfunn med MOT «Kjærlighet og grenser»	Kommunen/Foreldre og foresatte	

Meldal kommune skal ha helse- og velferdstjenester som stimulerer til sunne levevaner, tilhørighet, trygghet, mestring og deltakelse			
Vi skal (strategi):	Handling/hvordan/tiltak	Ansvar/samarbeids-partnere	Når/ev. merknader til framdrift
<p>► Utvikle et godt tverrfaglig samarbeid og samspill med brukere og frivillig sektor ved å:</p> <p>prioritere helsefremmende og forebyggende arbeid med fokus på mestring og ansvarliggjøring av egen helse</p> <p>legge til rette for at folk med sykdom og funksjonstap kan oppleve god livskvalitet</p> <p>bidra til å etablere felles sosiale møteplasser på tvers av aldersgrupper</p> <p>bruke kultur og idrett målrettet for</p>	<p>Styrke og utvikle lavterskeltilbudet opp i mot enkeltindivid og gruppe</p> <p>Universell utforming av arenaer, som turløyper, utsiktspunkt etc. Tilrettelegge for terrengrullestol</p> <p>Alt som anlegges/etableres og igangsettes må ha fokus på dette</p> <p>I et <u>forkehelseperspektiv</u> er</p>	<p>Sektor helse og omsorg</p> <p>Kommunen/frivillig sektor</p> <p>Etablerer/igangsetter</p>	<p>Løpende/betinginger tverrfaglig-/tverrsektorielt samarbeid</p> <p>Handlingsperioden Statlig sikring og tilrettelegging av friluftslivsområder</p> <p>Løpende</p> <p>Løpende</p>

Vedlegg 2:

Anleggsregister Meldal kommune

Anleggsnavn	status	eier	driver	anleggsklasse	anleggskategori	anleggstype
Fylkesanlegg						
Klovsteinbakkene - Hoppbakke K105	Eksisterende	Meldal IL	Meldal IL	Fylkesanlegg	Skianlegg	Hoppbakke
Klovsteinbakkene - Hoppbakke K40	Eksisterende	Meldal IL	Meldal IL	Fylkesanlegg	Skianlegg	Hoppbakke
Klovsteinbakkene - Hoppbakke K20	Eksisterende	Meldal IL	Meldal IL	Fylkesanlegg	Skianlegg	Hoppbakke
Småberga skytteranlegg - Elg-/hjørtebane	Eksisterende	Meldal Skytterlag	Meldal Skytterlag	Fylkesanlegg	Skyteanlegg	Viltmålbane

Anleggsnavn	status	eier	driver	anleggsklasse	anleggskategori	anleggstype
Kommuneanlegg						
Heggøya arena - Grusbane	Eksisterende	Dalguten IL	Dalguten IL	Kommuneanlegg	Fotballanlegg	Fotball grusbane
Heggøya arena - Grusbane	Eksisterende	Dalguten IL	Dalguten IL	Kommuneanlegg	Fotballanlegg	Fotball grusbane
Heggøya arena - Friidrett	Eksisterende	Dalguten IL	Dalguten IL	Kommuneanlegg	Friddrettsanlegg	Friddrett grusbane
Heggøya arena - Balllekk	Eksisterende	Dalguten IL	Dalguten IL	Kommuneanlegg	Fotballanlegg	Fotball grusbane
Heggøya Arena - Kunstgressbane	Eksisterende	Dalguten IL	Dalguten IL	Kommuneanlegg	Fotballanlegg	Fotball kunstgressbane
Utjåsen lysløype - lysløype	Eksisterende	Dalguten IL	Dalguten IL	Kommuneanlegg	Skianlegg	Skiløype
Utjåsen lysløype - garderobe/uthus	Eksisterende	Dalguten IL	Dalguten IL	Kommuneanlegg	Idrettsbus	Lagerbygg (ikke spes)
Heggøya lysløype (nedlagt)	Nedlagt	Dalguten IL	Dalguten IL	Kommuneanlegg	Skianlegg	Skiløype
Steigasette alpinbakke/skilekkanlegg	Eksisterende	Gunnar Wigjer	Løkken alpinklubb	Kommuneanlegg	Skianlegg	Alpinanlegg
Løkken grusbane	Eksisterende	Løkken Idrettsforening		Kommuneanlegg	Fotballanlegg	Fotball grusbane
Løkken std.-friidrett	Eksisterende	Løkken Idrettsforening		Kommuneanlegg	Friddrettsanlegg	Friddrett grusbane
Løkken std.-klubbhus	Eksisterende	Løkken Idrettsforening		Kommuneanlegg	Idrettsbus	Idrettsbus
Løkken lysløypeanlegg	Eksisterende	Løkken Idrettsforening		Kommuneanlegg	Skianlegg	Skiløype
Løkken lystanl.-varmer/smørebø	Eksisterende	Løkken Idrettsforening		Kommuneanlegg	Idrettsbus	Lagerbygg (ikke spes)
Bjørmlibakken k50	Eksisterende	Løkken Idrettsforening		Kommuneanlegg	Skianlegg	Hoppbakke
Bjørmlibakken k35	Eksisterende	Løkken Idrettsforening		Kommuneanlegg	Skianlegg	Hoppbakke
Bjørmlibakken k25	Eksisterende	Løkken Idrettsforening		Kommuneanlegg	Skianlegg	Hoppbakke
Haugamarka o-kart	Eksisterende	Løkken Idrettsforening		Kommuneanlegg	Kart	Orienteringskart
Bustadmarka o-kart	Eksisterende	Løkken Idrettsforening		Kommuneanlegg	Kart	Orienteringskart
Løkken grusbane	Nedlagt	Løkken Idrettsforening		Kommuneanlegg	Fotballanlegg	Fotball grusbane
Løkken skytebane -300m	Eksisterende	Løkken Skytterlag		Kommuneanlegg	Skyteanlegg	Skytebane 300m
Løkken skytebane -100m	Eksisterende	Løkken Skytterlag		Kommuneanlegg	Skyteanlegg	Skytebane 100m
Løkken skytebane -elgbane	Eksisterende	Løkken Skytterlag		Kommuneanlegg	Skyteanlegg	Viltmålbane
Løkken skyteb.-skytterhus	Eksisterende	Løkken Skytterlag		Kommuneanlegg	Skyteanlegg	Skytterhus
Løkken stadion - Kunstgressbane rehab	Eksisterende	Løkken Sport AS	Løkken Sport AS	Kommuneanlegg	Fotballanlegg	Fotball kunstgressbane
Løkken stadion - Løkken Tennisbane	Planlagt	Løkken Sport AS	Løkken Sport AS	Kommuneanlegg	Tennisanlegg	Tennisbane
Heggøya Arena - Meldal Fotballhall AS	Planlagt	Meldal Fotballhall AS	Meldal Fotballhall AS	Kommuneanlegg	Fotballanlegg	Fotball Treningshall 70x50
Heggøya Arena - Meldal Fotballhall AS - Delanlegg for friidrett	Planlagt	Meldal Fotballhall AS	Meldal Fotballhall AS	Kommuneanlegg	Friddrettsanlegg	Delanlegg friidrett

Anleggsnavn	status	eier	driver	anleggsklasse	anleggskategori	anleggstype
Kølmoen idrettsplass - Grusbane	Eksisterende	Meldal IL	Meldal IL	Kommuneanlegg	Fotballanlegg	Fotball grusbane
Kølmoen idrettsplass - Friddrettsanlegg	Eksisterende	Meldal IL	Meldal IL	Kommuneanlegg	Friddrettsanlegg	Friddrett grusbane
Syrstadbakkene lysløype	Eksisterende	Meldal IL		Kommuneanlegg	Skianlegg	Skiløype
Syrstadbakkene skiskytteranl.	Eksisterende	Meldal IL		Kommuneanlegg	Skyteanlegg	Skiskytteranlegg
Syrstadbakkene varmestue	Eksisterende	Meldal IL		Kommuneanlegg	Idrettsbus	Idrettsbus
Syrstadbakken tidtakerbu	Eksisterende	Meldal IL		Kommuneanlegg	Skianlegg	Tidtaker/sekretariat m.m.
Klovsteinbakkene - Hoppbakke K15	Eksisterende	Meldal IL	Meldal IL	Kommuneanlegg	Skianlegg	Hoppbakke
Klovsteinbakkene - Hoppbakke K-7	Eksisterende	Meldal IL	Meldal IL	Kommuneanlegg	Skianlegg	Hoppbakke
Kølmoen idrettsplass - klubbhus	Nedlagt	Meldal IL	Meldal IL	Kommuneanlegg	Idrettsbus	Idrettsbus
Kølmoen idrettsplass - Nytt klubbhus	Planlagt	Meldal IL	Meldal IL	Kommuneanlegg	Idrettsbus	Klubbhus
Å skole - gymsal	Eksisterende	Meldal kommune		Kommuneanlegg	Aktivitetssal	Gymnastikksal
Grefstad skole - gymsal	Eksisterende	Meldal kommune		Kommuneanlegg	Aktivitetssal	Gymnastikksal
Grefstad skole - bibliotekslokaler	Eksisterende	Meldal kommune		Kommuneanlegg	Kulturbygg	Lokalt kulturbygg
Storås skole - gymsal	Eksisterende	Meldal kommune		Kommuneanlegg	Aktivitetssal	Gymnastikksal
Idrettsbygg Løkken - Idrettsbus	Eksisterende	Meldal kommune	Meldal kommune	Kommuneanlegg	Idrettsbus	Idrettsbus
Idrettsbygg Løkken - Gymsal 1	Eksisterende	Meldal kommune	Meldal kommune	Kommuneanlegg	Aktivitetssal	Gymnastikksal
Idrettsbygg Løkken - Gymsal 2	Eksisterende	Meldal kommune	Meldal kommune	Kommuneanlegg	Aktivitetssal	Gymnastikksal
Idrettsbygg Løkken - Svømmehall	Eksisterende	Meldal kommune	Meldal kommune	Kommuneanlegg	Bad og svømmeanlegg	Svømmebasseng
Meldal barne- og ungdomsskole - Flerbrukshall	Planlagt	Meldal kommune	Meldal kommune	Kommuneanlegg	Flerbrukshall	Flerbrukshall, liten
Meldal barne- og ungdomsskole - Kunstgressbane	Planlagt	Meldal kommune	Meldal kommune	Kommuneanlegg	Fotballanlegg	Fotball kunstgressbane
Bjørset pistolskytterbane - Pistolbane	Eksisterende	Meldal Pistolklubb	Meldal Pistolklubb	Kommuneanlegg	Skyteanlegg	Pistolbane (ute)
Bjørset pistolskytterbane - Skytterhus	Eksisterende	Meldal Pistolklubb	Meldal Pistolklubb	Kommuneanlegg	Skyteanlegg	Skytterhus
Bjørset pistolskytterbane - Skivehus	Eksisterende	Meldal Pistolklubb	Meldal Pistolklubb	Kommuneanlegg	Idrettsbus	Lagerbygg (ikke spes)
Meldal samfunnshus	Eksisterende	Meldal Samfunnshus		Kommuneanlegg	Aktivitetssal	Samfunnshus (idrettsdelen)
Småberga skytteranlegg - Skytebane 300m	Eksisterende	Meldal Skytterlag	Meldal Skytterlag	Kommuneanlegg	Skyteanlegg	Skytebane 300m
Småberga skytteranlegg - Skytebane 100m	Eksisterende	Meldal Skytterlag	Meldal Skytterlag	Kommuneanlegg	Skyteanlegg	Skytebane 100m
Småberga skytteranlegg - Skytterhus	Eksisterende	Meldal Skytterlag	Meldal Skytterlag	Kommuneanlegg	Skyteanlegg	Skytterhus
Småberga skytteranlegg - Innendørs skytebane	Eksisterende	Meldal Sportskytterlag	Meldal Sportskytterlag	Kommuneanlegg	Skyteanlegg	Skytebane (inne)
Meldalshallen	Eksisterende	Meldalshallen BA		Kommuneanlegg	Flerbrukshall	Flerbrukshall, normalhall
Meldalshallen - klatrevegg	Eksisterende	Meldalshallen BA		Kommuneanlegg	Diverse anlegg	Klatreanlegg (innendørs)
Orkla Motorsenter Arena Wallenberg - Rallycrossbane	Eksisterende	NMK Orkla	NMK Orkla	Kommuneanlegg	Motorsportanlegg	Motorsport motocrossløype
Orkla Motorsenter Arena Wallenberg - Bilkrossbane	Eksisterende	NMK Orkla	NMK Orkla	Kommuneanlegg	Motorsportanlegg	Motorsport motocrossløype
Orkla Motorsenter Arena Wallenberg - Motorcrossløype m/drifting	Eksisterende	NMK Orkla	NMK Orkla	Kommuneanlegg	Motorsportanlegg	Motorsport motocrossløype
Å idrettsplass - Grusbane	Eksisterende	Nor, IL	IL Nor	Kommuneanlegg	Fotballanlegg	Fotball grusbane
Å idrettsplass - Friidrett	Eksisterende	Nor, IL	IL Nor	Kommuneanlegg	Friddrettsanlegg	Friddrett grusbane

Vedlegg 2 forts.:

Anleggsnavn	status	eier	driver	anleggsklasse	anleggskategori	anleggstype
Å idrettsplass - Klubbhus	Eksisterende	Nor, IL	IL Nor	Kommuneanlegg	Idrettshus	Idrettshus
Ospbakkene hoppbakke k40	Eksisterende	Nor, IL		Kommuneanlegg	Skianlegg	Hoppbakke
Ospbakkene hoppbakke k20	Eksisterende	Nor, IL		Kommuneanlegg	Skianlegg	Hoppbakke
Otla langrennsanlegg	Eksisterende	Nor, IL		Kommuneanlegg	Skianlegg	Langrennsanlegg
Otla langr.anl.-lysløype	Eksisterende	Nor, IL		Kommuneanlegg	Skianlegg	Skiløype
Otla langr.anl.-skiskytteranl./ NOR-skia	Eksisterende	Nor, IL		Kommuneanlegg	Skyteanlegg	Skiskytteranlegg
Otla langr.anl.-tidt./adm.hus	Eksisterende	Nor, IL		Kommuneanlegg	Idrettshus	Lagerbygg/ikke spes
Otla langr.anl.-smørebu/gar.	Eksisterende	Nor, IL		Kommuneanlegg	Idrettshus	Lagerbygg/ikke spes
Haukåsen o-kart	Eksisterende	Nor, IL		Kommuneanlegg	Kart	Orienteringskart
Rotåsen o-kart	Eksisterende	Nor, IL		Kommuneanlegg	Kart	Orienteringskart
Å lysløype (nedlagt)	Nedlagt	Nor, IL		Kommuneanlegg	Skianlegg	Skiløype
Storås samfunnhus	Eksisterende	Storås Samfunnshus		Kommuneanlegg	Kulturbygg	Lokalt kulturbygg
Storås samfunnshus-idrettsgard.	Eksisterende	Storås Samfunnshus		Kommuneanlegg	Idrettshus	Idrettshus
Løkken nd-o-kart	Eksisterende	Sør-Trøndelag Orienteringskrets		Kommuneanlegg	Kart	Orienteringskart
Å samfunnshus	Eksisterende	Å Samfunnshus		Kommuneanlegg	Kulturbygg	Lokalt kulturbygg

Nærmiljøanlegg						
Bjømlibakken ballbinge	Eksisterende	Bjømliforening	Bjømliforening	Nærmiljøanlegg	Aktivitetsanlegg	Ballbinge
Heggøya arena - Tursti	Eksisterende	Dalguten IL	Dalguten IL	Nærmiljøanlegg	Friluftsliv	Tursti
Storås nærmiljøkart	Eksisterende	Dalguten IL		Nærmiljøanlegg	Kart	Nærmiljøkart
Heggøya arena - Handballbane	Nedlagt	Dalguten IL	Dalguten IL	Nærmiljøanlegg	Aktivitetsanlegg	Ballbane
Utjåsen lysløype - skileiksanlegg	Planlagt	Dalguten IL	Dalguten IL	Nærmiljøanlegg	Skianlegg	Skianlegg, ikke def
Drogsetmoen nærmiljøanlegg - Ballbinge	Eksisterende	Drogsetmoen Vel	Drogsetmoen Vel	Nærmiljøanlegg	Aktivitetsanlegg	Ballbinge
Grefstad skole- sandvolleyball	Eksisterende	Grefstad skole- Meldal		Nærmiljøanlegg	Aktivitetsanlegg	Sandvolleyballbane
Grefstad skole Ballbinge	Eksisterende	Grefstad skole- Meldal	Grefstad skole- Meldal	Nærmiljøanlegg	Aktivitetsanlegg	Ballbinge
Margrethe haugen håndballbane	Nedlagt	Jon Elshaug		Nærmiljøanlegg	Aktivitetsanlegg	Ballbane
Løkken std.-handballbane	Eksisterende	Løkken Idrettsforening		Nærmiljøanlegg	Aktivitetsanlegg	Ballbane
Steialia skitrekk	Eksisterende	Løkken Idrettsforening		Nærmiljøanlegg	Aktivitetsanlegg	Ulike småanlegg
Granatjønnen fleraktivitetsanlegg - Skytearena	Eksisterende	Løkken IF	Løkken IF	Nærmiljøanlegg	Isanlegg	Hurtigløpsbane, naturis
Grefstad skole- balløkke	Eksisterende	Meldal IL		Nærmiljøanlegg	Aktivitetsanlegg	Balløkke
Kløvsteinbakkene - Kløvstein nærmiljøanlegg	Eksisterende	Meldal IL	Meldal IL	Nærmiljøanlegg	Aktivitetsanlegg	Skileiksanlegg
Meldal sentrum nærmiljøkart	Planlagt	Meldal IL		Nærmiljøanlegg	Kart	Nærmiljøkart
Volløyan nærmiljøkart	Planlagt	Meldal IL		Nærmiljøanlegg	Kart	Nærmiljøkart

Anleggsnavn	status	eier	driver	anleggsklasse	anleggskategori	anleggstype
Grefstad skole sykkelbane	Nedlagt	Meldal IL		Nærmiljøanlegg	Aktivitetsanlegg	BMX-anlegg
Grefstad skole - handb.bane	Eksisterende	Meldal kommune		Nærmiljøanlegg	Aktivitetsanlegg	Ballbane
Skulmoen nærmiljøanlegg	Eksisterende	Meldal kommune		Nærmiljøanlegg	Aktivitetsanlegg	Ulike småanlegg
Meldal ungdomsskole/Løkken barneskole	Eksisterende	Meldal kommune		Nærmiljøanlegg	Aktivitetsanlegg	Ulike småanlegg
Meldal ungdomsskole/Løkken barneskole	Eksisterende	Meldal kommune		Nærmiljøanlegg	Aktivitetsanlegg	Ulike småanlegg
Meldal ungdomsskole/Løkken barneskole	Eksisterende	Meldal kommune		Nærmiljøanlegg	Aktivitetsanlegg	Ulike småanlegg
Å idrettsplass - Handballbane	Eksisterende	Nor, IL	IL Nor	Nærmiljøanlegg	Aktivitetsanlegg	Ballbane
Løkken Verk tursti	Urealisert	Orkla industrimuseum	Orkla industrimuseum	Nærmiljøanlegg	Friluftsliv	Tursti
Fagerlia - Bjørnli Hageby	Urealisert	Orkla industrimuseum	Orkla industrimuseum	Nærmiljøanlegg	Friluftsliv	Tursti
Å skole- aktivitetsflate	Eksisterende	Å skole- FAU		Nærmiljøanlegg	Aktivitetsanlegg	Balløkke

Vedlegg 3:

Aktivitetstall fra idrettsregistreringen

Aktivitetstall IR													
Meldal Idrettsråd													Aktive medlemmer 2015
	Kvinner						Menn						Sum
	0-5	6-12	13-19	20-25	26-	Sum	0-5	6-12	13-19	20-25	26-	Sum	
Meldal Idrettsråd (19/22)	156	350	152	50	248	956	129	333	121	58	427	1068	2024
IL Dalguten (Fotball)	1	20	0	0	6	27	5	15	0	0	5	25	52
IL Dalguten (Ski)	10	22	10	5	27	74	10	28	10	5	27	80	154
IL Nor (Fotball)	0	12	0	0	0	12	0	12	0	0	0	12	24
IL Nor (Friidrett)	7	17	4	3	2	33	6	17	5	8	11	47	80
IL Nor (Judo)	0	5	3	0	1	9	0	1	4	0	3	8	17
IL Nor (Orientering)	0	2	4	0	6	12	0	3	5	1	25	34	46
IL Nor (Ski)	2	17	1	3	11	34	2	17	5	3	14	41	75
IL Nor (Skiskyting)	0	0	2	0	2	4	0	0	1	0	2	3	7
Løkken IF (Fotball)	0	8	0	0	0	8	0	26	0	0	0	26	34
Løkken IF (Friidrett)	56	10	0	0	0	66	10	12	0	0	0	22	88
Løkken IF (Ski)	13	28	3	0	0	44	23	28	2	0	0	53	97
Meldal Fotballklubb	0	0	56	7	8	71	0	0	59	16	16	91	162
Meldal Handballklubb (Håndball)	0	60	38	18	31	147	0	14	2	3	19	38	185
Meldal Idrettslag (Friidrett)	21	20	2	3	62	108	27	32	2	5	119	185	293
Meldal Idrettslag (Gymnastikk og turn)	16	77	21	6	22	142	18	70	8	1	20	117	259
Meldal Idrettslag (Ski)	30	52	8	2	54	146	28	58	16	8	131	241	387
Meldal Idrettslag (Skiskyting)	0	0	0	1	2	3	0	0	2	1	4	7	10
Meldal Klatrelaug (Klatring)	0	0	0	0	0	0	0	0	0	0	0	0	0
Meldal Pistolklubb (Skyting)	0	0	0	2	4	6	0	0	0	5	31	36	42
Meldal Snøscooterklubb (Motorsport)	0	0	0	0	0	0	0	0	0	0	0	0	0
Meldal Sportsskytterlag (Skyting)	0	0	0	0	0	0	0	0	0	0	0	0	0
Orkla Hanggliderklubb (Luftsport)	0	0	0	0	10	10	0	0	0	2	0	2	12
Meldal Idrettsråd (19/22)	156	350	152	50	248	956	129	333	121	58	427	1068	2024

Kursiv = nedlagt | Rød = ikke rapportert

13.09.2016

Side 1/2

Aktivitetstall IR														
Meldal Idrettsråd													Aktive medlemmer 2015	
Aktivitetstall fordelt på gren	Ant. grp.	Kvinner						Menn						Sum
		0-5	6-12	13-19	20-25	26-	Sum	0-5	6-12	13-19	20-25	26-	Sum	
Fotball		1	40	56	7	14	118	5	53	59	16	21	154	272
Fotball	4	1	40	56	7	14	118	5	53	59	16	21	154	272
Friidrett		84	47	6	6	64	207	43	61	7	13	130	254	461
Friidrett	3	34	41	6	6	64	151	38	56	7	13	130	244	395
Turnarsj	1	50	6	0	0	0	56	5	5	0	0	0	10	66
Gymnastikk og turn		16	77	21	6	22	142	18	70	8	1	20	117	259
Gymnastikk og Breddeaktivitet	1	16	72	11	3	20	122	18	70	8	1	20	117	239
Troppsgymnastikk	1	0	5	10	3	2	20	0	0	0	0	0	0	20
Håndball		0	60	38	18	31	147	0	14	2	3	19	38	185
Håndball	1	0	60	38	18	31	147	0	14	2	3	19	38	185
Judo		0	5	3	0	1	9	0	1	4	0	3	8	17
Judo	1	0	5	3	0	1	9	0	1	4	0	3	8	17
Luftsport		0	0	0	0	10	10	0	0	0	2	0	2	12
Hang- og paraglider	1	0	0	0	0	10	10	0	0	0	2	0	2	12
Orientering		0	2	4	0	6	12	0	3	5	1	25	34	46
Orientering	1	0	2	4	0	6	12	0	3	5	1	25	34	46
Ski		55	119	22	10	92	298	63	131	33	16	172	415	713
Alpint	2	4	14	3	0	2	23	13	17	2	0	2	34	57
Hopp	3	10	19	3	0	28	60	9	26	10	4	88	137	197
Kombinert	1	10	15	0	0	11	36	10	14	0	0	21	45	81
Langrenn	4	31	71	16	10	51	179	31	74	21	12	61	199	378
Skiskyting		0	0	2	1	4	7	0	0	3	1	6	10	17
Skiskyting	2	0	0	2	1	4	7	0	0	3	1	6	10	17
Skyting		0	0	0	2	4	6	0	0	0	5	31	36	42
Pistol	1	0	0	0	2	4	6	0	0	0	5	31	36	42
Meldal Idrettsråd		156	350	152	50	248	956	129	333	121	58	427	1068	2024

Kursiv = nedlagt | Rød = ikke rapportert

13.09.2016

Side 2/2

Vedlegg 4:

Kart med oversikt verdsetting av friluftsområder i Meldal

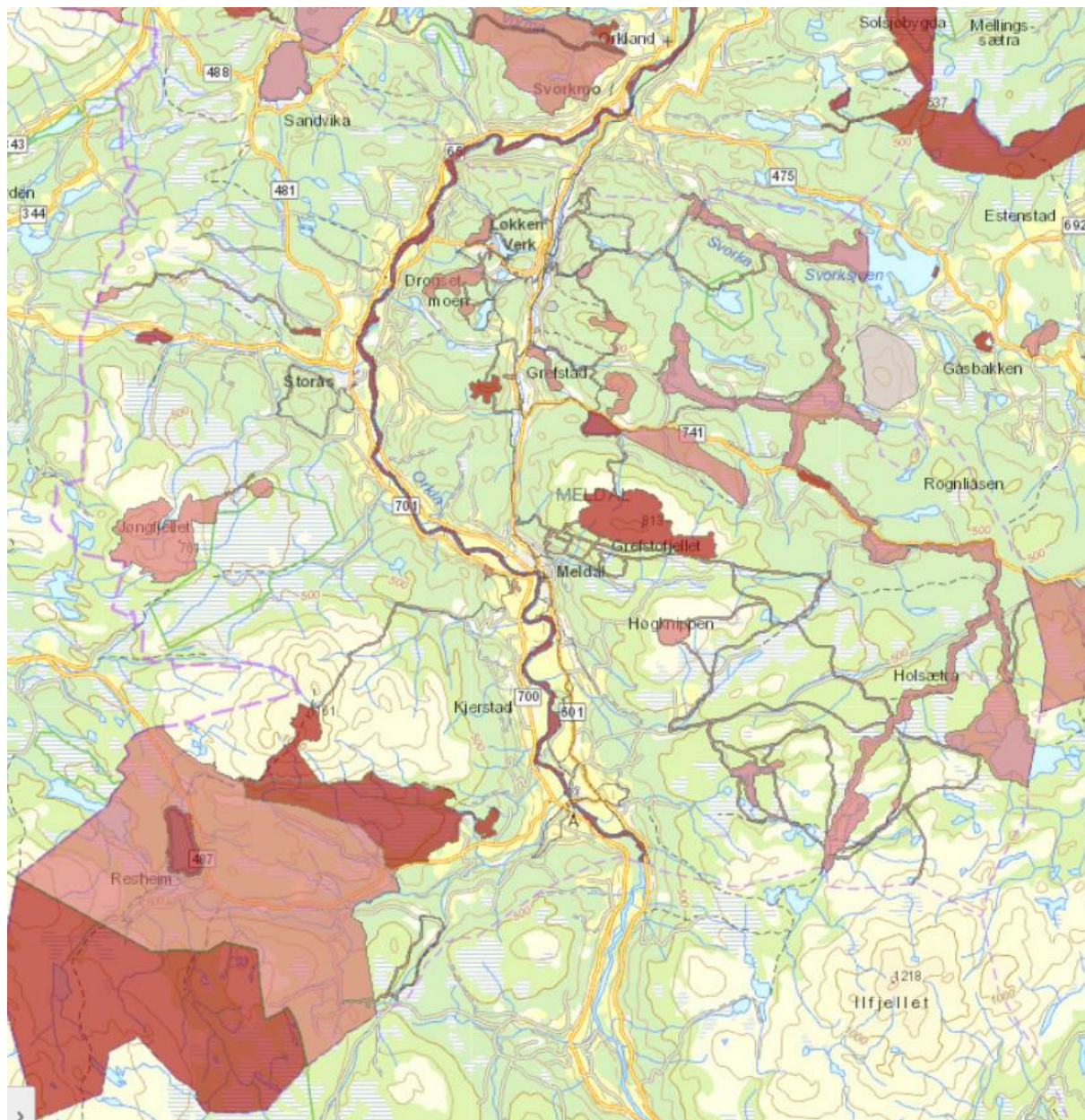

- Svært viktig friluftslivsområde
- Viktig friluftslivsområde
- Registrert friluftslivsområde
- Ikke klassifisert

Sammen skaper vi trivsel og aktive lokalsamfunn



Meldal
kommune

Uttalelse fra Meldal Idrettsråd til Plan for idrett og fysisk aktivitet/Prioritering av anleggsplan.

Meldal Idrettsråd behandlet i møte 14/11-17 Prioritering av anleggsplan.

Meldal Idrettsråd slutter seg til den prioriteringen som er gjort av rådmannen.

Til spørsmålet om hvorfor det ikke foreligger nye søknader i 2017 er svaret at det er gjort store investeringer de siste år og at en periode er det riktig å se på driften av disse og ikke gape over for mye. Men nye søknader om spillemidler og nærmiljøanleggsmidler vil komme.

Mvh

Meldal Idrettsråd

Ola Bjørkøy

MELDAL KOMMUNE

Saksframlegg

Saksgang	Møtedato	Saksnummer
Utvalg/styre:		
Hovedutvalg for Helse, oppvekst og kultur	06.12.2017	056/17
Kommunestyret		

Saksbehandler: Brønstad, Gro Magnhild	Arkiv: FE - 150, FA - A30	Arkivsaknr: 16/1903-3
--	----------------------------------	------------------------------

Brukerbetaling kulturskole 2018

Rådmannens forslag til vedtak:

Sats for årlig brukerbetaling i kulturskolen fra 01.01.18 er kr. 2 750,-

Saksopplysninger:

Rådmannen foreslår økning av brukerbetaling i kulturskolen i tråd med kommunal deflator.

Ny sats vil da bli på kr. 2 750,-

Den nye satsen er lagt inn budsjettforslaget for 2018 med grunnlag i dagens antall elever i kulturskolen.

MELDAL KOMMUNE

Saksframlegg

Saksgang	Møtedato	Saksnummer
Utvalg/styre:	06.12.2017	057/17
Hovedutvalg for Helse, oppvekst og kultur		
Kommunestyret		

Saksbehandler: Brønstad, Gro Magnhild	Arkiv: FE - 150, FA - A10	Arkivsaknr: 16/1907-3
--	----------------------------------	------------------------------

Brukerbetaling barnehage 2018

Rådmannens forslag til vedtak:

Satser for brukerbetaling i barnehagene i Meldal fra 01.01.18:

Heldagsplass: Kr. 2.910,-

4 d/u (inntil 36 t/u): Kr. 2.328,-

Kjøp av ekstratimer: Kr. 65,- pr. time

Saksopplysninger:

Rådmannen foreslår en økning av foreldrebetalinga i barnehagene i kommunen pr. 01.01.18. Den nye satsen for heldagsplass er i tråd regjeringens forslag til høyeste sats for foreldrebetaling, slik det ligger i forslag til statsbudsjett for 2018. Pris på 4-dagerstilbud er beregnet ut fra kostnaden for 5-dagerstilbud.

Den økte brukerbetalinga er lagt inn i rådmannens budsjettforslag.

Vedtektene fastslår at det er Samarbeidsutvalget ved den enkelte barnehage som fastsetter nivået for matpenger ved barnehagen. Rådmannen legger derfor ikke opp til noen felles sats for matpenger, da det er ulike ønsker hos foreldrene fra barnehage til barnehage. En felles sats vil derfor ikke være riktig.

Sats for foreldrebetaling er satt ut fra den kjennskap rådmannen har på det tidspunkt budsjettforslaget fra rådmannen foreligger. Eventuelle endringer som følge av vedtak i Stortinget, kan endre grunnlaget for brukerbetaling.

I 2015 ble det innført nye nasjonale ordninger for foreldrebetaling:

- Nasjonal ordning for reduksjon i foreldrebetalinga i barnehage som sier at ingen skal betale mer enn 6 % av husholdningens inntekt for barnehageplass (inntekt lavere enn 500 500 i 2017).
- 20 timer gratis kjernetid for 3-, 4- og 5-åringer i barnehage for husholdninger med inntekt under 450 000 (inntektsgrense for barnehageåret 17/18).

Vi ser at mange familier søker og får innvilget gratis kjernetid og/eller redusert foreldrebetaling. I budsjett for 2018 er nivået fra oktober 2017 videreført. Hvor mange søknader som kommer framover er vanskelig å forutsi, men vi ser at antallet har økt hvert år.

MELDAL KOMMUNE

Saksframlegg

Saksgang	Møtedato	Saksnummer
Utvalg/styre:		
Hovedutvalg for Helse, oppvekst og kultur	06.12.2017	058/17
Kommunestyret		

Saksbehandler: Brønstad, Gro Magnhild	Arkiv: FE - 150, FA - A22	Arkivsaknr: 16/1905-3
---------------------------------------	---------------------------	-----------------------

Brukerbetaling SFO 2018

Rådmannens forslag til vedtak:

Nye satser for brukerbetaling i SFO fra 01.01.18:

Inntil 6 timer pr. uke:	Kr. 778,- pr. måned
7-12 timer pr uke:	Kr. 1.225,- pr. måned
13-19 timer uke:	Kr. 2.113,- pr. måned

Satser for matpenger ble justert opp med et påslag på kr. 5,- pr. måned i 2016. Rådmannen foreslår å beholde satsene uendret for 2018:

1 dag pr. uke:	Kr. 40,- pr. måned
2 dager pr. uke:	Kr. 70,- pr. måned
3 dager pr. uke:	Kr. 100,- pr. måned
4 dager pr. uke:	Kr. 130,- pr. måned
5 dager pr. uke:	Kr. 160,- pr. måned

Saksopplysninger:

Rådmannen foreslår en økning av brukerbetaling i SFO i tråd med kommunal deflator. Den økte brukerbetalinga tar utgangspunkt i dagens kjente elevtall i SFO og er lagt inn i rådmannens forslag til vedtak.

MELDAL KOMMUNE

Saksframlegg

Saksgang		
Utvalg/styre:	Møtedato	Saksnummer
Hovedutvalg for Helse, oppvekst og kultur	06.12.2017	059/17

Saksbehandler: Ratøyen, Bente	Arkiv: FE - 231	Arkivsaknr: 17/2602-1
--------------------------------------	------------------------	------------------------------

Betalingssetter for hjemmehjelp og middagsombringning 2017

Rådmannens forslag til vedtak:

Hovedutvalget for oppvekst, helse og omsorg innstiller på følgende nye betalingssetter med virkning fra 01.01.18:

Hjemmehjelp

	Årlige inntekter for bruker	Nåværende sats	Ny sats/mnd
0 – 2 G	0 – 187.268	200,-	Justeres når ny sats er kjent etter vedtatt statsbudsjett
2 – 3 G	187.268– 280.902	910,-	935,-
3 – 4 G	280.902– 374.536	1 160,-	1190,-
4 – 5 G	374.536 – 468.170	1 590,-	1630,-
Over 5 G	468.170	1 840,-	1890,-

Timepris hjemmehjelp:

Nåværende pris	Ny timepris
220,-	225,-

Matsalg fra Helsetunet/middagsombringning:

Nåværende pris pr. porsjon	Ny pris
80,-	82,-

Henvendelse fra:

Sektor Helse og omsorg

Saksopplysninger:

De siste årene er kommunal deflator lagt til grunn for økning av satser på brukerbetaling. For 2018 er det regnet en økning på 2,6 %. Maksimalsats for hjemmehjelp pr. mnd for de med inntekt fra 0 – 2 G, gjøres kjent for kommunene etter vedtatt statsbudsjett. Forandringene i satsen endres etter at dette er kjent.

Saksbehandlers vurdering:

Ved årlig regulering av satsene med lønns/prisvekst (deflator), blir ikke økningen så merkbar for brukerne.

Økonomi:

Deflator på 2,6 % er lagt til grunn for nye betalingssatser.

Konsekvenser for folkehelse og miljø:

Ingen

MELDAL KOMMUNE

Saksframlegg

Saksgang		
Utvalg/styre:	Møtedato	Saksnummer
Hovedutvalg for Helse, oppvekst og kultur	06.12.2017	061/17

Saksbehandler: Storås, Åse	Arkiv: FE - 033	Arkivsaknr: 17/2616-1
-----------------------------------	------------------------	------------------------------

Delegerte saker

Delegerte saker tas til orientering

32T

Saksnummer	Tittel
17/2600	Manglende foreldrebetaling
17/2601	Manglende foreldrebetaling
17/14	Svar på søknad om barnehageplass
17/14	Svar på søknad om ny barnehageplass
17/2503	Svar på søknad redusert foreldrebetaling
17/2521	Søknad om redusert foreldrebetaling og gratis kjernetid
17/1744	Søknad om redusert foreldrebetaling ved Løkken barnehage
17/1521	Vedtak om foreldrebetaling
17/2389	Melding om vedtak - Parkeringstillatelse for forflytningshemmede
17/2495	Melding om vedtak - Parkeringstillatelse for forflytningshemmede
17/2508	Melding om vedtak - Parkeringstillatelse for forflytningshemmede
17/2508	Melding om vedtak - Parkeringstillatelse for forflytningshemmede
17/2604	Melding om vedtak - Parkeringstillatelse for forflytningshemmede
17/1086	Melding om vedtak - Reiserett med transporttjenesten
17/2518	Melding om vedtak - Reiserett med transporttjenesten
17/2588	Melding om vedtak - Reiserett med transporttjenesten
17/2572	Melding om vedtak - Reiserett med Transporttjenesten
17/1713	Melding om vedtak - Reiserett med transporttjenesten for forflytningshemmede
17/2608	Melding om vedtak - Søknad om endret brukergruppe Transporttjenesten
17/14	Svar på søknad om endring/overføring av plass
17/2577	Svar på søknad om redusert foreldrebetaling
17/14	Svar på søknad om barnehageplass
12/193	Avslag på søknad om permisjon

MELDAL KOMMUNE

Saksframlegg

Saksgang		
Utvalg/styre:	Møtedato	Saksnummer
Hovedutvalg for Helse, oppvekst og kultur	06.12.2017	062/17

Saksbehandler: Storås, Åse	Arkiv: FE - 033	Arkivsaknr: 17/2616-2
-----------------------------------	------------------------	------------------------------

Refererte skriv

Refererte skriv tas til orientering

32T

Saksnummer	Tittel
13/121	Bosetting av flyktninger i 2018
17/815	Samarbeidsavtale mellom Meldal kommune og Meldal Frivilligsentral